O SR. PLINIO SALGADO PRESTOU DECLARAÇÕES A POLICIA PAULISTA

Diario Carioca

Director-Presidente HORACIO DE CARVALHO JUNIOR | Fundador: J. E. DE MACEDO SOARES | Director-Thesoureiro J. B. MARTINS GUIMARAES

Anno XII — Numero 3.265 | Rio de Janeiro, Sexta-feira, 27 de Janeiro de 1939 | Praça Tiradentes n.° 77

Preso em S. Paulo o Ex-Chefe da Acção Integralista Brasileira

CHEFIOU A DILIGENCIA O DELEGADO CARNEIRO DA FONTE — DETIDOS TAMBEM OS SRS. HENRIQUE SALGADO E JOSE' LOUREIRO J. — LOCAL HABITADO, NA MAIOR PARTE POR ESTRANGEIROS

O ex-chefe da Acção Integralista

S. Paulo, 26 — A' 1 hora da madrugada de hoje foi detido, em uma residencia desta capital, o sr. Plinio Salgado, ex-chefe da Acção Integralista Brasileira. E com a divulgação dessa noticia, immediatamente se foram tambem tornando conhecidos do publico maiores informes sobre as actividades desenvolvidas com aquelle objectivo, nos ultimos tempos, pela Delegacia de Ordem Politica e Social do Estado, actividades ja agora coroadas de exito. Esse empenho da autoridade policial baseava-se em indicios varios que convidavam á crença de se achar homisiado neste Estado o antigo dirigente maximo do integralismo.

Por isso mesmo, o proprio delegado da Ordem Politica e Social, sr. Carneiro da Fonte tomára a frente das diligencias. Estas, embora intensas, foram demoradas, porque desenvolvidas em mais de uma zona do Estado, em vista de não permittirem aquelles indicios uma localização mais precisa da cidade escolhida pelo sr. Plinio Salgado para occultar-se. E foi só ha tres dias que a policia conseguiu afinal a certeza de sua presença nesta capital. Mais algumas diligencias e localizava-se o ponto onde se refugiava o antigo chefe do sigma: a casa n. 336 da rua França.

Organizou então o delegado Carneiro da Fonte a diligencia final que teve logar esta madrugada e levou á prisão do sr. Plinio Salgado. — (A. N.).

DETIDOS TAMBEM UM IRMÃO E UM GENRO DO EX-CHEFE INTIGRALISTA

S. PAULO, 26 — Novos detalhes se divulgam sobre a prisão do sr. Plinio Salgado realizada esta madrugada, nesta capital, pela Delegacia de Ordem Politica e Social. A diligencia foi chefiada pelo delegado Carneiro da Fonte que se fazia acompa-

(Conclue na 8.ª pag.)

FLORIDA
Cheques de facto

Barcelona em Poder de Franco

A retirada das tropas republicanas effectuou-se em perfeita ordem --- O eixo Roma-Berlim exulta com o feito franquista --- Mussolini falou --- Gerona será o novo ponto de resistencia do governo republicano

BURGOS, 26 (Urgente). — As tropas nacionalistas entraram em Barcelona, sem que os republicanos offerecessem resistencia. — (U. P.).

NENHUM DOS CHEFES REPUBLICANOS

BURGOS, 26 (Urgente). — As autoridades revelaram que nenhum dos chefes republicanos se encontrava em Barcelona quando as forças nacionalistas iniciaram a occupação da cidade. — (U. P.).

EMPUNHANDO A BANDEIRA NACIONALISTA

BURGOS, 26 — Annuncia-se que a população de Barcelona, empunhando a bandeira nacionalista, saudou á entrada das tropas do general Franco.

Ao começarem a penetrar na cidade, as columnas victoriosas, todos os chefes governistas já tinham partido. — (U. P.).

UM BATALHAO DE GUERRILHEIROS PRESTES A ENTRAR EM ACÇÃO

PERPIGNAN, 26 — Consta aqui que os anarchistas formaram um batalhão de guerrilheiros por detraz das linhas nacionalistas na Viscaya e nas Asturias, e somente aguardam o signal dos anarchistas do lado republicano para iniciar as hostilidades. — (U. P.).

DOIS TERCOS DA CATALUNHA

BURGOS, 26 — Graças á occupação de Barcelona, os nacionalistas incorporaram ao seu territorio dois tercos da Catalunha e 3.000.000 de habitantes, de sorte que o general Franco exerce sua auoridade sobre ... 17.000.000 de hespanhoes, e os republicanos sobre 6.000.000 — (U. P.)

FORMIDAVEIS EXPANSÕES DE JUBILO

BURGOS, 26 — A população desta cidade recebeu entre formidaveis expansões de jubilo a noticia da occupação de Barcelona, tendo fechado todas as fabricas, casas commerciaes e repartições publicas. A multidão organizou immediatamente desfiles pelas ruas ao som do hymno nacional e gritando: "Franco! Franco! Franco!"

Prosegue o avanço nacionalista na contra-offensiva de Estremadura, já tendo sido libertadas as zonas de Valsequillo e Los Blasquez.

Ao meio dia de hoje, as forças nacionalistas cercavam fortes contingentes republicanos.

O commando nacionalista considera derrotado o remanescente do exercito republicano que se acha nas zonas de Valencia e Madrid. Julga, outrosim, que a luta em Estremadura terá para a região do sul o mesmo effeito que teve a batalha do Ebro para a offensiva catalã, embora em menor proporção. — (U. P.)

REUNIRAM-SE TODOS OS PARTIDOS POLITICOS

FRONTEIRA FRANCO-HESPANHOLA, 26 — Deante da occupação pacifica da capital catalã pelas forças nacionalistas, é opportuno relembrar que, na ultima irradiação de Barcelona, feita hontem ás 20 horas, se affirmava que, em todos os districtos da capital, se reuniram os partidos politicos e as uniões trabalhistas, organizando comités de guerra e de vigilantes.

Estes comités convocaram toda a população, inclusive mulheres e crianças, distribuindo entre a mesma a defesa das ruas e casas. Todo esse movimento era á parte da mobilização official.

Aos recrutas, a maioria dos quaes pertencente á classe trabalhista, seriam entregues todas as armas disponiveis, inclusive facas de cozinha e tesouras.

Representantes de todas as tendencias politicas falaram á noite pela Radio Catalunha, dirigindo-se á população mais ou menos nos termos seguintes:

"Em cada rua cavaremos trincheiras e em cada casa construiremos fortalezas. A juventude democratica catalã se acha a postos, prompta para cumprir o dever.

Todas as elevações fortificadas em torno da cidade e o futuro do nosso paiz se acham em nossas mãos e o mundo comprehenderá o caracter popular desta guerra bem como o nosso profundo amor pela liberdade.

Emquanto houver um homem capaz de empunhar o fuzil, esse homem continuará a defender a nossa honra.

Barcelona é a cidade fadada pela Historia para derrotar o Fascismo. Cada qual deve comprehender isso. Jámais o Fascismo occupará Barcelona, que será defendida pelos nossos homens, mulheres e crianças, bem como pelas pedras da nossa cidade.

Barcelona cumprirá a sua missão historica e os nossos inimigos da Quinta Columna devem estar prevenidos disso." — (U. P.).

General Miaja

RECEBIDA COM A MAIOR ALEGRIA PELOS ITALIANOS

ROMA, 26 — A noticia da quéda de Barcelona foi recebida com a maior alegria pelos italianos, que a aguardavam ansiosamente desde as primeiras horas da manhã. Os jornaes eram arrancados aos vendedores, sendo que as edições especiaes dos vespertinos esgotaram-se rapidamnte. Toda a imprensa, em grandes manchettes, exalta a acção do general e das tropas nacionalistas, e consagra lugar de destaque á "Tragica" situação em que se achava a capital catalã no ultimo mez em consequencia da falta de viveres, de agua e de luz.

Os italianos accentuam, com orgulho, que os seus legionarios, que combatem nas divisões Flecha Preta e Flecha Verde tomaram parte na occupação da cidade, e mostram-se satisfeitos com o facto da captura de Barcelona não ter suscitado complicações internacionaes. Não obstante uma chuva impertinente espera-se que os estudantes e os fascistas se reunirão nas proximidades da Praça de Venesa, organizando em seguida uma demonstração em frente ao palacio do mesmo nome, na esperança de que o sr. Mussolini apparecerá ao balcão e dirigirá algumas palavras aos manifestantes. Os grupos fascistas já distribuiram cartões convidando os seus membros a se reunirem nos clubs, ás 18 horas e 30. — (U. P.).

MUSSOLINI FALOU...

ROMA, 26 — Falando do balcão do Palacio Veneza, ás 19.15, o sr. Mussolini declarou:

"A Hespanha está livre agora da infamia e tyrannia dos vermelhos. Não sómente foi derrotado o sr. Negrin, como tambem muitos dos nossos inimigos estão agora mordendo o

(Conclue na 5.ª pag.)

FLORIDA
cheques 50$ — 100$ — 200$

FLORIDA
um bom cigarro

Inspeccionadas as Unidades Militares do Sul do Paiz

Regressou, hontem, ao Rio o gen. Eurico Gaspar Dutra, ministro da Guerra

Aspecto tirado na estação de Alfredo Maia, logo após a chegada do general Eurico Dutra

Chegou hontem, em wagon especial ligado ao 2º nocturno paulista, o General Eurico Gaspar Dutra que se fazia acompanhar de sua exma. esposa e do general Isauro Regueira, director da Aeronautica Militar.

O ministro da Guerra, que acaba de inspeccionar varias unidades militares do sul do paiz, teve um desembarque muito concorrido.

S. ex. viajou ante-hontem de Paranaguá a São Paulo, em avião "Loockeed", pilotado pelo capitão Nero, tendo passado o resto do dia na capital bandeirante.

Em São Paulo o general Eurico Gaspar Dutra foi alvo das mais expressivas homenagens.

A reportagem constatou a presença de altas autoridades civis e militares.

Muito antes da chegada do trem á "gare" de Alfredo Maia, o movimento ali era intenso. Annotamos, então, entre outros, a presença dos srs. generaes Góes Monteiro, Valentim Benicio, Meira Vasconcellos, Almerio de Moura, Pinto Guedes, Christovão Barcellos, Azambuja Villanova, Silo Portella, Leitão de Carvalho, Heitor Augusto Borges, Newton Cavalcanti, commandante Americo Pimentel, sub-chefe da Casa Militar da Presidencia, capitão Filinto Muller, representantes de todos os ministros de Estado, Waldemar Luz, capitão Arnaldo Dorna e outras pessoas gradas.

Falando á imprensa o general Eurico Gaspar Dutra declarou que voltava muito bem impressionado com a visita que fizera ás unidades militares, aquarteladas no Sul.

FLORIDA
Radios (valor 1:100$)

A Catastrophe Que Enlutou o Chile

San Gregorio, Bulnes, Longair e Quirilme, tambem destruidas — Regressou a Santiago o presidente Aguirre — Todas as Associações Profissionaes prestam sua collaboração ao governo — Roosevelt offereceu os soccorros dos Estados Unidos ás victimas

O "EXETER" ZARPOU PARA TALCAHUANO

VALPARAISO, 26 — O cruzador inglez "Exeter" zarpou

Presidente Aguirre Cerda, do Chile

para Talcahuano, afim de cooperar nos soccorros ás victimas do terremoto. — (U. P.).

PARA REPARAR AS LINHAS

SANTIAGO DO CHILE, 26 — O Telegrapho Nacional enviou para o sul, o segundo caminhão com material para reparar as linhas ao sul de Talca e estabelecer provisorias entre Concepcion e Talcahuano.

O presidente chefia pessoalmente a campanha de soccorros, tendo percorrido a região affectada.

O chefe da Nação é secundado nas providencias pelo ministro do Interior, sr. Pedro Alfonso. — (U. P.).

SAN GREGORIO, BULNES, LONGAVI E QUIRIHUE, TAMBEM DESTRUIDAS

SANTIAGO DO CHILE, 26 — Pelos informes que a todo momento chegam a esta capital, sabe-se que as cidades de San Bregorio, com 2.500 habitantes, Bulnes, com 5.000, Longavi e Quirihue, com 1.000 cada, tambem foram destruidas pelo temór de terra, mas até o momento não é possivel, siquer, calcular o total de victimas.

A maioria dos pontos attingidos pela catastrophe, foi rapida e precipitadamente inspeccionada pelos aviadores militares, os quaes ou os sobrevôaram ou alli desceram por algumas horas.

Entretanto, ainda não se sabe o que se passou em alguns dos mais famosos pontos de veraneio do paiz.

Os aviadores informaram ter sido victimada metade da população de Nacimento, cidade que contava 5.000 almas.

Espera-se que os prejuizos materiaes ascendam a centenas de milhões de pesos, visto numerosos edificios terem ficado praticamente irreparaveis, ao passo que as linhas ferreas terão de ser reconstruidas.

O Partido Socialista está considerando instar com o governo no sentido de adoptar um emprestimo forçado de 500.000 de pesos destinados á

Roosevelt, que accorreu solicito em soccorro da nação andina

(Conclue na 2.ª pag.)

FLORIDA
um cigarro que satisfaz

Criada a Commissão de Plano de Universidade do Brasil

O decreto-lei hontem baixado pelo Sr. Getulio Vargas

O presidente da Republica assignou decreto-lei organizando a Commissão de Plano da Universidade do Brasil, criada pelo art. 15 da lei n. 452, de 5 de julho de 1937, a qual se comporá de tres membros, sendo um o Reitor da Universidade e os outros dois, nomeados pelo chefe do Governo, dentre professores cathedraticos universitarios, devendo pelo menos um delles pertencer á Universidade do Brasil, e perceberão diarias de 100$000 ou de 200$000, conforme sejam domiciliados dentro ou fóra do Districto Federal, limitando a 25 o numero de diarias em cada mez. A referida Commissão funccionará como orgão auxiliar do Governo Federal, para a realização das seguintes providencias: a) coordenação e desenvolvimento do programma da Universidade do Brasil, já elaborado pela commissão constituida pelo ministro da Educação, nas portarias de 19 de julho de 1935 e de 17 de setembro do mesmo anno; b) elaboração dos projectos necessarios á construcção de todas as dependencias da mesma Universidade, dentro ou fóra da sua cidade universitaria; c) acquisição e preparação dos terrenos destinados á referida cidade universitaria ou a quaesquer estabelecimentos que, fóra desta, devam ser levantados; d) execução das obras necessarias á construcção da Universidade do Brasil. A Commissão terá, para o desenvolvimento de suas actividades, além de uma secretaria, os serviços de Architectura e de Engenharia, cujo pessoal de caracter permanente e extranumerario, que a Secretaria, como dos dois Serviços de que trata este decreto será constituido na forma da lei. O ministro da Educação sempre que comparecer ás suas secções, presidirá os trabalhos da Commissão do Plano da Universidade, a qual apresentará ao ministro da Educação, até o dia 10 de cada mez, relato dos seus trabalhos no mez anterior; remettendo desse relatorio uma copia ao Serviço de Obras do Ministerio da Educação.

Hontem no Cattete

Foi assignado decreto-lei pelo chefe da Nação, designando o ministro plenipotenciario Cyro de Freitas Valle, secretario geral do Ministerio das Relações Exteriores, para substituir, durante a sua ausencia, o respectivo titular, embaixador Oswaldo Aranha.

— No Palacio do Cattete, estiveram hontem, com o presidente da Republica, com quem conferenciaram e despacharam, os srs. almirante Aristides Guilhem, ministro da Marinha e general Eurico Dutra, ministro da Guerra.

— O chefe do Governo recebeu hontem, em audiencia, no Palacio do Cattete, o embaixador Afranio de Mello Franco, chefe da Delegação Brasileira á Conferencia Interamericana que se reuniu em Lima, que acaba de regressar de sua missão; e tambem todos os membros da referida Delegação.

— Foi hontem á tarde recebido no Palacio do Cattete, em audiencia pelo chefe da Nação, o sr. Raphael Fernandes, interventor federal no Rio G. do Norte, que se encontra nesta capital.

— Da cidade de Santo Amaro, na Bahia, recebeu o chefe da Nação um telegramma assignado por todos os prefeitos municipaes e por membros de destaque do referido Estado, communicando a s. excia. o encerramento dos trabalhos da segunda concentração economica do Estado Novo, realizada naquelle Estado, e rejubilando com s. excia. pelo exito de seu transcurso.

A A. B. I. e o Chile

A Associação Brasileira de Imprensa enviou aos jornalistas do Chile um voto de sentido pezar e de confraternização no momento em que aquelle paiz amigo é victima de um calamitoso terremoto.

Augmentado o numero de Matriculas

O ministro da Guerra declarou que fica augmentado de oito para 16 o numero de matriculas em 1939, no curso de engenharia da Escola das Armas.

A Catastrophe Que Enlutou o Chile

(Conclusão da 1.ª pagina)

reconstrucção da zona assolada.

Vinte cidades, villas e aldeias inclusive as já citadas pelo governo foram as mais affectadas pelo terremoto, mas ainda existem muitas outras que ainda se acham isoladas.

Seis apparelhos Junkers levantaram vôo para Chillan e Concepcion, transportando remedios e milhares de dóses de sôro anti-tetanico.

Os aviões militares já conduziram para a região sul 45 medicos. — (U. P.).

O PRESIDENTE AGUIRRE DECIDIU REGRESSAR

SANTIAGO DO CHILE, 26 — O presidente Aguirre decidiu regressar a esta capital em vista da difficuldade de continuar sua viagem mais para o sul, onde a reparação das linhas ferreas deverá ser um processo demorado. — (U. P.).

O SR. ORTEGA PASSOU TODA A NOITE EM SEU GABINETE DE TRABALHO

SANTIAGO DO CHILE, 26 — O ministro do Interior em exercicio, sr. Ortega, passou toda a noite em seu gabinete de trabalho.

Hoje, pela manhã, todo o gabinete enviou ao presidente Aguirre Cerda uma mensagem descrevendo as medidas adoptadas.

O governo tem promptas a serem enviadas por via aérea, para Chillan, San Carlos, Concepcion, Talcahuano e outras cidades do sul, 24.000 kilos de generos alimenticios.

O sr. Ortega ordenou a suspensão das actividades ministeriaes, afim de dedicar todo o seu tempo aos serviços que se relacionam com os soccorros.

Hoje, pela manhã, seguiram de bombardeio, transportando medicamentos. — (U. P.).

OFFERECERAM SEUS SERVIÇOS AO GOVERNO

SANTIAGO DO CHILE, 26 — Todas as Associações Profissionaes offereceram seus serviços ao governo, desejosas de cooperar no sentido de soccorrer as victimas, reconstruir as cidades, villas e aldeias devastadas.

Os medicos, pharmaceuticos e dentistas organizaram grupos especiaes, alguns dos quaes seguirão ainda hoje para o sul.

Os engenheiros e architectos, por sua vez, tambem organizaram turmas para dirigir os serviços de remoção de escombros e reconstrucção de milhares de casas destruidas.

As communidades estrangeiras iniciaram entre seus integrantes subscripções para a formação de fundos destinados ás victimas pobres, e o corpo de carabineiros organizam no momento bandos precatorios em todo o paiz.

Os moinhos de trigo de Santiago enviaram para Chillan um vagão daquelle cereal, e as drogarias offereceram grande quantidade de gaze, ether, alcool, iodo, etc.

O director das estradas de ferro do Estado informou que proseguem activamente os trabalhos de reparação das linhas, accrescentando esperar que o trafego para Concepcion seja restabelecido ainda hoje. — (U. P.).

ROOSEVELT OFFERECEU OS SOCCORROS DOS ESTADOS UNIDOS

WASHINGTON, 26 — O presidente Roosevelt telegraphou ao presidente Aguirre Cerda, do Chile, offerecendo soccorros dos Estados Unidos ás victimas do abalo sismico. — (U. P.).

OITOCENTOS, O NUMERO DE MORTOS EM CONCEPCION

SANTIAGO, 26 — Um communicado official desta manhã calculava em 800 o numero de mortos em Concepcion, de accôrdo com uma communicação telephonica entre o ministro do Interior e o secretario geral da presidencia, senhor Humberto Aguirre, que se acha em Linares.

Este declarou que houve cerca de dez mil mortos em Chillan. Dois theatros ruiram com quatrocentas e vinte pessoas no interior, só conseguindo escapar vinte. As demais morreram.

A localidade de Bulnes, 30 kilometros ao sul de Chillan, foi completamente destruida.

O dr. Acuña, que seguiu com os carabineiros para as zonas flagelladas, enviou uma mensagem de Los Angeles de Parral, informando que houve ali 150 mortos e 200 feridos, estando metade da cidade destruida.

Em San Carlos houve 50 mortos e cem feridos; em Yungay, 20 mortos e 50 feridos.

A cidade de Cauquenes foi completamente desruida, calculando-se em cinco mil o numero de mortos. — (U. P.).

E' grave a situação no Exterior

LONDRES, 26 — Devido á gravidade da situação no exterior, o sub-comité de negocios estrangeiros e da defesa, reuniu-se pela segunda vez esta semana, com a presença dos srs. Chamberlain, Halifax, Simon, Hore Belisha, Kingsley Wood, Stanley, Vansittar e Cadogan.

Antes dessa reunião, o senhor Chamberlain havia discutido o problema dos refugiados com Lord Winterton e com o senhor Miron Taylor. — (U. P.).

Homenagem da Marinha Brasileira ao Almirante Julio Cezar de Noronha

A PARTICIPAÇÃO DO CENTRO CARIOCA

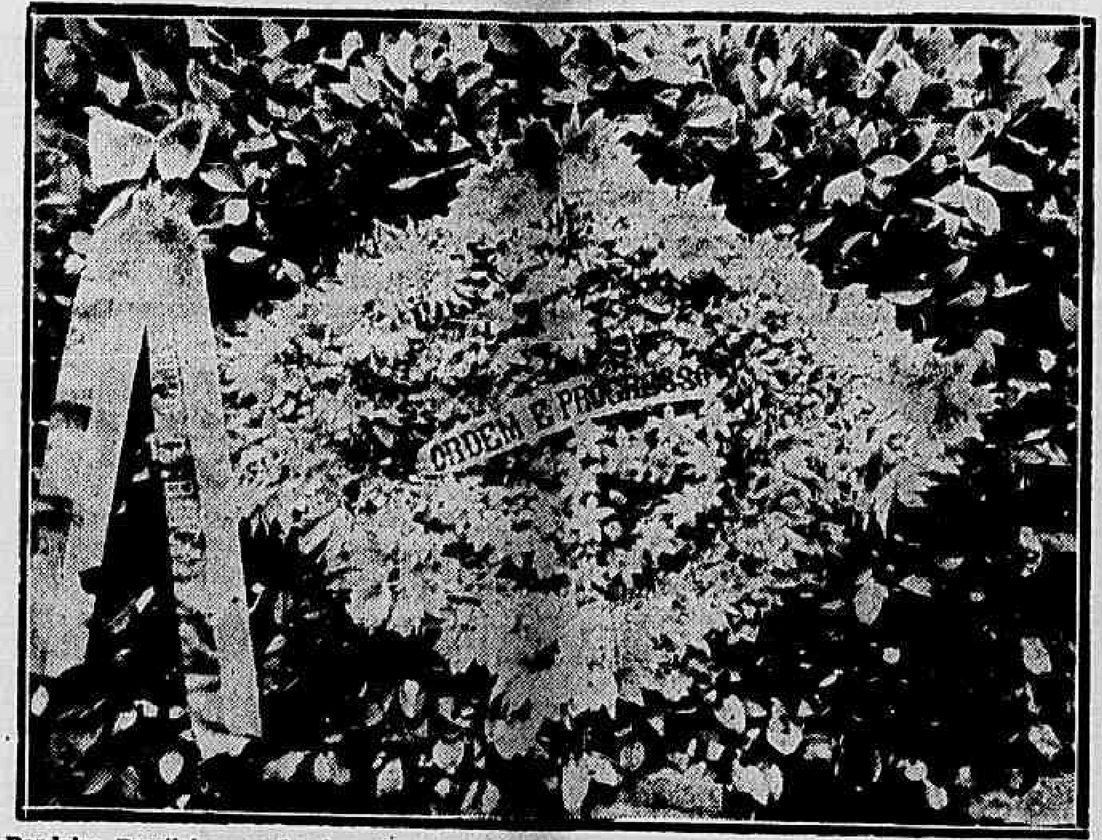

A Bandeira Brasileira, confeccionada com flores naturaes e depositada no tumulo do almirante Julio Cezar Noronha Santos, pelo Centro Carioca

A Marinha Brasileira prestou, hontem, significativa homenagem, por iniciativa da Lga Naval Brasileira, á memoria do almirante Julio Cezar de Noronha, della participando o Centro Carioca, que compareceu ás solennidades e fez depositar, sobre o tumulo do inolvidavel brasileiro, uma artistica bandeira nacional, bellamente confeccionada com flores naturaes e fitas com as côres brasileiras com expressiva legenda.

Falou, em nome do Centro Carioca, exaltando a figura inconfundivel do almirante Julio Cesar de Noronha, o professor Ariosto Berna, que se congratulou com a Marinha de Guerra e a Liga Naval Brasileira por tão justo movimento de culto civico, concluindo por avivar os marcantes traços da personalidade do almirante Julio Cezar de Noronha.

LIVROS NOVOS

"Rythmos Immortaes" — Francisca de Basto Cordeiro — Irmãos Pongetti. — Rio. — 1938.

Há muita belleza nas poesias archáicas que a senhora Francisca de Basto Cordeiro traduziu com tanta elevação e felicidade.

Lendo-as, ficamos encantados com a simplicidade desses poetas de então, que não necessitavam de recorrer á tortura da forma para produzir bellos poemas.

Chinezes, israelitas, gaélicos e indianos anteriores á éra christã estão representados. E suas producções conservam a frescura e a belleza das coisas criadas para a eternidade.

Não é apenas o bom gosto selectivo da compilladora que nos impressiona, pois muito mais valiosa é a maneira brilhante de traduzir revelada em todas as paginas magistraes dessa anthologia de preciosidades.

Numa época de descrença nas possibilidades de successo editorial do livro de poesia, talvez que "Rythmos Immortaes" venha a se tornar uma excepção: aliás uma excepção bem merecida.

"A revolta dos escravos", de Espartaco — Livraria Moura-Rio.

Essa conceituada Livraria da rua do Ouvidor 145, acaba de distribuir esse valioso livro nos mercados livrescos do paiz. Trata-se da mais sensacional obra que se tem publicado sobre a tyrannia dos romanos, na Europa, Asia e Africa, onde Espartaco, para libertar seus irmãos de escravidão, arrastou atrás de si legiões enormes de heroes gladiadores (escravos), que se revoltaram e bateram pela santa causa da libertação.

O leitôr sente-se identificado e arrastado pela sua acção, que é bem uma epopéa!

Obra interessante, dramatica e instructiva, verdadeira ficção de historiaô

Não se lê: devóra-se, tal a ansiedade de se chegar ao fim dos lances arriscados e empolgante em que é fertil este livro formidavel.

Paginas vibrantes de assombro e emoção! "A revolta dos escravos" (Espartaco) é, sem exaggero, superior ao "Quo Vadis" e ao "Ben-Hur", de grande successo mundial.

Um contrato para exploração de petroleo

LISBOA, 26 — Foi assignado entre o governo portuguez e a Companhia de Petroleo, de Moçambique, um contrato para a exploração exclusiva de petroleo e outros mineraes, naquella colonia. O contrato é valido por cinco annos e poderá ser prorogado.

O capital inicial da Companhia é de cem mil libras, sendo que o presidente e mais da metade dos membros do conselho administrativo deverão ser portuguezes. A Companhia não poderá estabelecer no estrangeiro a séde ou succursaes. — (U. P.)

João Ferreira Gomes

Faz annos hoje o nosso estimado collega de redacção João Ferreira Gomes, o conhecido "Jota Efegê" das lides carnavalescas e da chronica theatral.

Muito estimado no vasto circulo de suas relações e no seio da imprensa carioca, como bom profissional que soube se impor, "Jota Efegê" será hoje alvo das homenagens de seus amigos, homenagens ás quaes se associarão os seus collegas de redacção do DIARIO CARIOCA.

Julgando definitivamente o concurso da Cia. Finlandeza

A Directoria da Associação Brasileira de Imprensa torna publico que o julgamento do concurso entre jornalistas, instituido pela Companhia Finlandeza, será realizado definitivamente em 13 de maio, sem possibilidades de nova prorogação.

Nova unidade de tropa em Matto Grosso

O grupo independente de artilharia de dorso, recentemente criado para a guarnição do Estado de Matto Grosso, já sendo organizado em Campo Grande, junto ao quartel do Regimento de Artilharia Mixta desta cidade.

Addido á secretaria geral

O capitão Levy Ribeiro Bittencourt do C. P. O. R. da Região Militar, apresentou-se hoje, á Secretaria Geral do Ministerio da Guerra, na qual ficou addido.

Um "tiro" transpirado num discurso de Mussolini

LONDRES, 26 — O discurso hoje pronunciado pelo sr. Mussolini é considerado nesta capital como o tiro inicial da nova campanha do eixo que visa arrancar concessões da França e possivelmente da Grã Bretanha, esperando-se que o senhor Hitler, na proxima segunda-feira, siga o exemplo do Duce e fale apoiando as pretensões da Italia e abordando as exigencias coloniaes allemãs. — (U. P.).

Conselho Nacional de Educação

Sob a presidencia do prof. Annibal Freire e com a presença do dr. Abgar Renault, director Geral do Departamento Nacional de Educação, realizou o Conselho Nacional de Educação a sua 1ª sessão da reunião extraordinaria de 1939.

No expediente, foram lidos os seguintes pareceres:

Da Commissão de Legislação: nºs. 16, 12, 7, 8, 10, 11 e 18 referentes, respectivamente, á inhabilitação de diversas candidatas no exame de admissão junto ao Collegio Assumpção, nesta Capital ao requerimento do sr. Oscar de Almeida Castro que allega haver prestado exames das 1ª, 2ª e 3ªs séries do curso secundario de accórdo com o art. 100, do decreto 21.241; á dilligencia determinada pelo parecer nº. 4, de 1938; á diligencia reclamada pelo parecer nº. 216 de 1938; ao memorial endereçado ao sr. presidente da Republica por estudantes de Direito, solicitando seja tornado sem effeito o cancellamento da sua matricula, determinado por infracção legal verificada no respectivo curso secundario; ao registo do diploma de bacharel em sciencias, juridicas e sociaes do sr. Darcy Ribeiro de Camargo e á consulta feita pelo Inspector Federal junto ao Gymnasio de Campinas, sobre a constituição de commissões julgadoras de exames.

Da Commissão de Ensino Secundario: nº. 20 referente ao requerimento do sr. Pedro de Oliveira Coutinho, pedindo o cancellamento da penalidade imposta a seu filho, Goaracyberá, alumnos do Gymnasio Espirito Santo.

Da Commissão do Ensino Superior: nº. 15 referente ao relatorio inicial de 1937, da Faculdade de Direito do Rio de Janeiro.

Na Ordem do Dia, foram unanimemente approvados os seguintes pareceres:

Da Commissão de Legislação. ns. 18, 8 e 13, referentes, respectivamente, ao requerimento de urgencia do dr. Abgar Renault e referente á consulta feita pelo Inspector Federal junto ao Gymnasio de Campinas, sobre constituição de Commissões julgadoras de exames, concluindo porque devem ser convidados para as referidas commissões sómente professores que não exerçam o magisterio em institutos particulares; á dilligencia reclamada pelo parecer nº. 216|38, concluindo por que deve ser mantido o despacho contrario ao registo do diploma de José Maria Barcellos Ferreira, e á indicação do prof. Leitão da Cunha, sobre transferencia de alumnos, concluindo pela aceitação da proposta, que deverá ser encaminhada ao sr. ministro da Educação.

Da Commissão de Ensino Superior: — nº.9 referente ao pedido de inspecção preliminar para os cursos complementares do Gymnasio Pinto Ferreira de Petropolis, concluindo por que deve ser designada nova Commissão, para proceder a novo exame das condições do estabelecimento.

Da Commissão de Ensino Superior: nº. 14 referente á informações do sr. Director da Faculdade de Pharmacia de Ouro Preto, solicitadas no parecer 239|38, concluindo pelo archivamento do relatorio correspondente ao anno de 1937.

Tiveram a discussão encerrada e a votação adiada por falta de numero os seguintes pareceres da Commissão de Ensino Secundario: nsº. 5, 6 e 17 referentes, respectivamente, aos pedidos, de inspecção permanente para o Collegio dos Anjos em Botucatu', São Paulo; Collegio Sto. André de Jaboticabal, São Paulo e Collegio S. C. de Jesus de Cafelandia, São Paulo, concluindo favoravelmente aos mesmos.

VII Congresso Nacional de Estradas de Rodagem

SYNTHESE DO REGULAMENTO GERAL

Paiz de vastidão territorial incommensuravel, urge dotarmos o Brasil de efficiente rêde de communicação, não só para facilitar o seu desenvolvimento economico, como para possibilitar-lhe a expansão de suas forças vivas e fomentar-lhe as trocas internas e um maior conhecimento de se mesmo.

E este tem sido o objectivo precipuo dos varios Congressos Nacionaes de Estradas de Rodagem realizados pelo Automovel Club do Brasil, desde 1916, sob o patrocinio do Ministerio da Viação e Obras Publicas e das mais altas autoridades da Republica que, nessas assembléas vêm encontrando farto e valioso subsidio para suas realizações em pról do cada vez mais acentuado progresso do Brasil.

Em maio proximo, de 3 a 13, reunir-se-á, nesta capital, o VII Congresso Nacional de Estradas de Rodagem, sob a presidencia de honra do dr. Getulio Vargas, presidente da Republica, e presidencia effectiva do general João de Mendonça Lima, titular da pasta da Viação.

Esse importante conclave, comprende duas secções: 1ª, politica, legislação e administração rodoviarias; 2ª, projecto, construcção, conservação e exploração das estradas.

São membros officiaes do Congresso: a) os ministros de Estado; b) os Conselhos Technico de Economia e Finanças, de Commercio Exterior e de de Segurança Nacional; c) os Estados Maiores do Exercito e da Armada; d) os governos do Districto Federal, Estados, Territorio do Acre e municipios; e) os serviços de estradas de rodagem federaes, estaduaes e municipaes; f) as repartições estaduaes de administração municipal; g) o Automovel Club do Brasil; h- o Departamento Nacional de Propaganda; i) o Departamento de Aeronautica e j) as outras repartições ou serviços publicos federaes, estaduaes e municipaes que se inscreverem ou forem convidados pela commissão executiva do Congresso.

Assembléa de interesse geral, principalmente para as classes conservadoras do commercio e da industria, poderão della participar, além das entidades acima discriminadas, as seguintes — que, caso o desejem, serão consideradas membros adherentes: a) as camaras de commercio; as associações commerciaes, agricolas e industriaes; as escolas e associações de engenharia; os clubs ou associações promotores de estradas de rodagem, de turismo e automobilismo; as associações de imprensa; os fabricantes e commerciantes de machinas, equipamentos e materiaes empregados em estradas de rodagem e os fabricantes e commerciantes de automoveis, accessorios, carburantes e lubrificantes e b) os particulares interessados no rodoviarismo, cuja inscripção seja aceita pela commissão executiva.

Os membros officiaes do VII Congresso N. de Estradas de Rodagem poderão representar-se, cada um, por tres delegados e os membros adherentes supramencionados, cada um, por dois delegados, sendo que apesar de a todos ser facultada a discussão das theses, somente a um dos delegados de cada membro se permittirá a votação quer nas sessões divisionaes, quer nas plenarias.

O regulamento da assembléa decidiu que os trabalhos apresentados depois de 15 de março futuro não serão, em absoluto, objecto de consideração, estando tambem resolvido que um só delegado poderá apresentar theses ou communicações distinctas sobre mais de uma questão do programma official. Para mais ampla facilidade dos congressistas desejosos de participar da discussão dos assumptos da reunião, deliberou-se que os relatores das diversas questões apresentarão seus relatorios á secretaria geral do Congresso até o dia 10 de abril vindouro.

Nesse relatorio, seu autor resumirá todas as theses ou communicações referentes á questão, discutil-as-á, concluindo ou pela proposta da conclusão ou conclusões já apresentadas pelos autores das theses e communicações, ou suggerindo outras conclusões que julgue mais aceitaveis.

PINTURA

CASTAGNETTO NO MUSEU NACIONAL DE BELLAS ARTES

Na galeria de arte antiga do Museu Nacional de Bellas Artes, orgão do Ministerio da Educação, podemos já apreciar, entre outros quadros de mestres, uma bellissima marinha do grande pintor João Baptista Castagnetto, intitulada "Praia de Mourillon".

Castagnetto, que herdara de seu pae, velho lobo do mar, o amor pelo oceano, foi, a principio, alumno da Imperial Academia de Bellas Artes; mas um dia resolveu abandonar os estudos academicos e, desde então, sua escola foi sempre o mar. A bordo de um pequeno barco, com a caixa de tintas, as télas e os pinceis, lá se ia o pintor, surpreendendo febrilmente tudo que lhe passava sob a visão. Todas as horas do dia, praia, falua, vagas, etc., estão representados nos seus quadros magnificos que são o resultado do seu proprio esforço.

O novo director do Departamento de Industria e Commercio

Para substituir, em commissão, o sr. João Maria de Lacerda na direcção do Departamento Nacional de Industria e Commercio foi nomeado, por decreto do presidente da Republica, o sr. Ildefonso Albano.

O novo director do D. N. I. C. vinha exercendo, desde algum tempo, a sua actividade no Ministerio do Trabalho, já como membro do Conselho Nacional do Trabalho e seu presidente interino, já como consultor technico do Departamento Nacional da Propriedade Industrial, tendo estado, ainda recentemente, em commissão do Ministerio, na União Sul Africana e no Oriente, examinando a possibilidade de ser ali installado um dos nossos escriptorios de propaganda e expansão commercial.

O sr. Ildefonso Albano foi presidente do Ceará, completando o periodo do sr. Justiniano Serpa, tendo exercido ainda as funcções de prefeito de Fortaleza e de addido commercial em Cuba. Em duas legislaturas o sr. Ildefonso Albano representou o seu Estado na Camara Federal.

Decreto-Lei assignado

Pelo chefe da Nação foi assignado decreto-lei autorizando a emissão de sellos commemorativos da Feira Mundial de Nova York, ficando o Ministerio da Viação autorizado a providenciar, a impressão de uma série de vinte milhões de sellos dos Correios, dos valores de $400, $800, 1$200 e 1$600. sendo de cada valor emittidos cinco milhões e vendidos no Brasil cem mil; essa impressão a que allude este decreto, poderá ser feita dentro ou fora do paiz, por conta e sob a fiscalização do Commissariado Geral do Brasil na Feira citada, mediante as condições estabelecidas pelo Ministerio da Viação, quanto aos motivos e côres dos sellos e á fiscalização da emissão respectiva. Do producto liquido da venda dos sellos, 25% serão destinados ao apparelhamento da Casa da Moeda para a impressão de sellos, e o restante será applicado pelo Commissariado Geral do Brasil na Feira Mundial de Nova York de 1939, nos termos do art. 1.º do decreto-lei n. 655, de 1 de setembro de 1938, e art. 5.º e seu paragrapho, das instrucções expedidas pela portaria do ministro do Trabalho, Industria e Commercio, sob o n. 20m-166, de 15 de setembro de 1938, ex-vi do art. 5.º do citado decreto-lei.

Criado um posto de salvamento na praia Vermelha

Dentre as organizações de que orgulha a população carioca, merece relevo pela sua efficiencia e pela dedicação sempre demonstrada, o Serviço de Salvamento nas Praias. Restricta inicialmente á praia de Copacabana, aquella organização que a Prefeitura mantém no sector da Secretaria de Saude e Assistencia, attendendo aos reclamos do publico, propagou-se em seguida pelo Ipanema e Leblon, Virtudes, Flamengo, e Maria Angú. O prof. Clementino Fraga numa recente inspecção, verificou a conveniencia de estabelecer-se tambem um posto na praia Vermelha, providencia immediatamente effectivada para satisfacção dos banhistas do citado local. O posto do Serviço de Salvamento na Praia Vermelha, obedecendo a mesma organização dos serviços existentes em outros locaes, tem igual horario de funccionamento pela manhã e á tarde.

Novos syndicatos reconhecidos

O ministro do Trabalho, sr. Waldemar Falcão, deferiu os pedidos de reconhecimento dos seguintes Syndicatos: Syndicato dos Auxiliares de Pharmacias, Laboratorios, Industrias e Droguistas, Syndicato dos Trabalhadores na Industria de Oleos Vegetaes, Syndicato dos Industriaes Panificadores e Syndicato Textil de Santa Rita, Parahyba.

Declarações do Embaixador do Brasil em Paris

"NO BRASIL NÃO HA DITADURA, NEM MINORIAS RACIAES" — DIZ O SR. SOUZA DANTAS

Sr. Souza Dantas

PARIS, 26 — A proposito da recente reunião, em Lima, de mais uma Conferencia Pan-Americana, o hebdomadario "Marianne" mandou entrevistar o sr. Luiz de Souza Dantas, embaixador do Brasil junto ao governo francez.

O illustre diplomata, decano do corpo diplomatico acreditado nesta capital, escusou-se de fazer qualquer declaração relativa áquelle congresso internacional. Mencionou, apenas, os nomes dos componentes da delegação brasileira que compareceram á capital peruana — nomes esses os mais representativos dos meios diplomaticos, politicos e sociaes do Brasil e que, por si mesmos, garantiriam o exito daquella embaixada especial.

Respondendo a algumas perguntas do jornalista sobre o systema de governo vigente no Brasil, declarou formalmente o embaixador Souza Dantas que o governo brasileiro "não é nem ditatorial, nem fascista, nem communista. Nenhuma ideologia extremista consegue influenciar o actual regime politico brasileiro; nenhuma violencia é tolerada no paiz".

Como o reporter alludisse a minorias raciaes, o embaixador Souza Dantas declarou que no Brasil não ha nenhum cabimento em falar-se de minorias. "Nosso paiz, descoberto, explorado e colonizado por Portugal, independente desde 1822, acceitou a lingua e a cultura portugueza. Immigrantes procuraram, depois, o paiz. Mas a palavra minoria, no sentido em que é entendida na Europa, não existe entre nós. Os colonos de lá se estabeleceram e aceitaram integralmente a cultura brasileira. Seus filhos são brasileiros, a sua lingua é a portugueza, e tambem a religião catholica auxiliou a unidade de nossa patria. Quanto ao problema de raças, tambem elle não existe entre nós. No Brasil, uma pessôa de qualquer raça pode attingir ás mais altas posições".

Terminou o embaixador Souza Dantas as suas declarações, alludindo á excellencia das relações diplomaticas mantidas entre os governos da França e do Brasil. Salientou que não existem divergencias entre elles, podendo-se applicar o preceito de Talleyrand: "Surtout, pas d'affaires!".

Exposição Levandowski

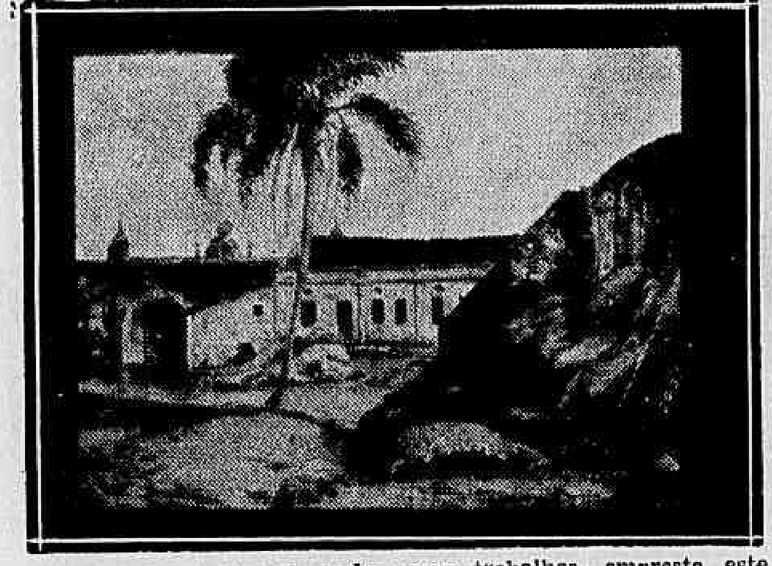

Após uma quinzena de verdadeiro successo, encerrar-se-á hoje, ás 19 horas, a exposição das aquarellas de motivos paranaenses do joven e já celebre artista polonez C. Levandowski.

Todos quantos visitaram esta magnifica collecção sairam maravilhados com a vida que, aos seus trabalhos, empresta este pintor.

Aquelles que ainda não tiveram esta opportunidade poderão ainda hoje tel-a indo ao Palace Hotel entre 16 e 19 horas, quando, officialmente, será dado o encerramento. C. Levandowski é um pintor como poucos e seus trabalhos mereceram, em poucos dias, uma verdadeira consagração.

Os srs. Francisco Campos e Filinto Muller no Ministerio da Guerra

O ministro da Guerra, general Gaspar Dutra, que hontem, regressou do sul do paiz, recebeu, em conferencia, pela manhã, o capitão Filinto Muller, chefe de Policia desta capital e á tarde, o sr. Francisco Campos, titular da pasta da Justiça.

Fundado o Syndicato dos Jornalistas de Matto Grosso

AS FELICITAÇÕES ENVIADAS PELO SYNDICATO CONGENERE DO RIO

O Syndicato dos Jornalistas Profissionaes expediu ao congenere, que acaba de ser fundado, em Matto Grosso, o seguinte officio:

"Inscreveu o Syndicato dos Jornalistas Profissionaes do Rio de Janeiro, na acta da ultima reunião de sua Commissão Executiva, um voto de effusivas congratulações, por motivo da fundação do Syndicato dos Jornalistas de Matto Grosso.

A este proposito, e ainda em relação ao movimento que se está verificando em todo o paiz, para a organização, de accôrdo com os preceitos do recente decreto-lei que regulamenta a profissão jornalistica e com a nossa legislação social trabalhista, enviou o Syndicato dos Jornalistas Profissionaes desta capital ao sr. ministro Waldemar Falcão, o officio congratulatorio.

Augurando prosperidades á nossa instituição co-irmã, apresentamos-lhes, com a segurança de nossa solidariedade, os protestos de alto apreço e consideração. — (a.) Attila de Carvalho, presidente".

O plano de alphabetização do municipio mineiro de Tombos

UMA COMMUNICAÇÃO DO PREFEITO AO MINISTRO GUSTAVO CAPANEMA

O sr. Gustavo Capanema, ministro da Educação e Saude, recebeu do sr. Dario de Campos Barros, prefeito do municipio de Tombos, em Minas Geraes, communicação, de haver dado nova denominação ás escolas ruraes:

Esses estabelecimentos receberam os seguintes nomes:

Escola R. M. Getulio Vargas, á Escola de Laginha; Escola R. M. Benedicto Valadares, á Escola de Pedra Dourada; Escola R. M. Gustavo Ormbrust, á Escola de Agua Santa; Escola R. M. Herbert Moses, á Escola do Chaco; Escola R. M. Edmundo Bittencourt, á Escola da Colonia; Escola R. M. Gustavo Capanema, á Escola da Serra Queimada; Escola R. M. Duque de Caxias, á Escola da Diligencia; Escola R. M. Almirante Barroso, á Escola de Santa Rita de Cassia; Escola R. M. Carlos Luz, á Escola do Corrego dos Pereiras; Escola R. M. Prof. Tomistocles de Loyola á Escola da Serra dos Quintinos.

Ficou respeitada a denominação "Commendador Vidigal", dada á Escola situada na Fazenda das Oliveiras.

Considerando o que dispõe o decreto que organizou o plano de alphabetização do municipio e levando em conta que os proprietarios já iniciaram o seu trabalho de cooperação, requerendo abertura de escolas, o prefeito de Tombos criou mais seis estabelecimentos de ensino primario, com as seguintes denominações:

Escola R. M. Silveira da Rocha, na Fazenda da Serra; Escola R. M. Chiquinha Rodrigues, na Jacutinga; Escola R. M. Pinto Serva, na Fazenda da Santa Cruz; Escola R. M. Lindolpho Gomes, na Barra de S. Lourenço; Escola R. M. Paulo Moura Campos, na Fazenda do Batatal, e Escola R. M. Nocturna Prof. Luiz Victoria, na séde do municipio.

No Cattete, os Delegados Brasileiros á Conferencia de Lima

O PRESIDENTE VARGAS CONGRATULA-SE COM TODA A EMBAIXADA

Dois aspectos colhidos durante a visita dos delegados ao presidente Getulio Vargas

Hontem á tarde, no Palacio do Cattete, em audiencia especial, o presidente Getulio Vargas recebeu a Embaixada que representou o Brasil na Conferencia de Lima.

Introduzidos no salão de despachos pelo commandante Angelo Nolasco, official de dia, os delegados brasileiros cumprimentaram o chefe do Governo.

Após, o embaixador Afranio de Mello Franco apresentou ao presidente Getulio Vargas os funccionarios do Itamaraty que tinham feito parte nessa Embaixada, os srs. consul geral Saboia Lima, consul Luiz Pereira, consul Jayme Chermon, Carlos Silvestre de Ouro Preto, Roberto Mendes Gonçalves, Pena Marinho e o consul João Mello Franco.

O embaixador Mello Franco, em rapido improviso, declarou que a Delegação Brasileira á Conferencia de Lima, no momento em que terminava a sua missão, desejava agradecer ao presidente Getulio Vargas não só o apoio moral que lhe havia dado, como, tambem, testemunhar a s. excia. o seu reconhecimento pela confiança que lhe foi depositada. O sr. Getulio Vargas, respondendo, louvou a actuação da delegação, affirmando que a Embaixada Brasileira soubera cumprir o seu dever.

TABLETTES
ANTI-FEBRIS
e Contra Resfriados
PRODUCTO
666
CORTAM RESFRIADOS EM 1 DIA
FEBRES INCONTINENTI

O ministro do Trabalho despachou, hontem, nos Institutos da Estiva e dos Maritimos

O ministro do Trabalho, sr. Waldemar Falcão, despachou, hontem, no Instituto de Aposentadoria e Pensões da Estiva e no Instituto de Aposentadoria e Pensões dos Maritimos, com os respectivos presidentes, srs. Antonio Ferreira Filho e Homero Mesquita.

No Instituto da Estiva, o titular da pasta do Trabalho, entre outros assumptos tomou conhecimento do andamento dos serviços da Carteira Predial, assentando medidas para a construcção de novas casas operarias para os associados daquella instituição.

O novo director do Departamento Nacional de Industria e Commercio

Realizou-se, hontem á tarde, no gabinete do ministro do Trabalho, a cerimonia da posse do sr. Ildefonso Albano no cargo de director em commissão do Departamento Nacional de Industria e Commercio.

O acto foi assistido por altos funccionarios do Ministerio do Trabalho, tendo o ministro Waldemar Falcão manifestado ao novo director do D. N. I. a confiança que deposita em sua actuação á frente desse importante Departamento onde os problemas da industria e do commercio, que tanto interesse vêm despertando ao governo, são devidamente estudados e encaminhados á justa solução.

Em seguida, o sr. Ildefonso Albano foi cumprimentado por todos os presentes.

Chegou Hontem á Nossa Capital o Director do Departamento Estrangeiro da Warner Bros

Karl G. MacDonald, o representante geral da Warner Bros para a America Latina, conforme noticiámos, chegou hontem ao Rio, pelo "Uruguay". O "Ministro do Exterior" da Warner Bros., segundo os chronistas cinematographicos teimam em denominar, s. s. já hoje partirá, seguindo viagem para a Argentina. No emtanto, dentro de uns dez dias Mr. MacDonald aqui estará novamente e, nessa vez, para se demorar um pouco mais. Damos esta informação certos de que vamos regosijar os innumeros amigos e admiradores do alto representante da Companhia Numero 1, que, como mostra o cliché, não deixaram de ir levar, a bordo do "Uruguay", o seu alegre "welcome" ao illustre viajante.

No cliché acima vemos Karl G. MacDonald, entre os representantes no Brasil das demais companhias cinematographicas norte-americanas, Mr. A. S. Abeles, Carl C. Danehy e Ary de Lima, respectivamente General Manager para o Brasil, Auditor de Nova York e Assistente do director geral da Warner Bros, num grupo feito a bordo do "Uruguay".

O maravilhoso tratamento do Dr. Vidal no Rio de Janeiro

Abertura de um consultorio

Causa-nos satisfação em saber que se abre hoje, nesta capital, um consultorio, onde o maravilhoso methodo de tratamento do dr. Vidal de Garis será applicado.

O Dr. Vidal confiou a direcção medica deste consultorio ao distincto clinico Dr. P. Ch. Bicalho, da Faculdade do Rio de Janeiro, ex-interno de diversos hospitaes.

Lembramos que esta nova therapeutica, absolutamente indolor, permitte actuar com exito em numerosas doenças reputadas incuraveis até hoje, no primeiro plano das quaes figuras a **Asthma, Asthma dos phenos, Nevralgias de toda a especie,** (dores rheumaticas, nevralgias faciaes, tabes, angina do peito, ciatica), **Perturbações nervosas** (dores de cabeça, insomnias, vertigens, angustias, nervosidade exaggerada, neurastenia, perturbações da edade critica, dispepsia nervosa). Têm tambem sido registadas melhoras em certos casos de paralysia.

N. B. — As consultas terão logar, diariamente, das 9 ás 12 horas e á tarde, das 14 ás 19 horas, á rua 13 de Maio, 38—6º, Edificio Colombo. A pedido de muitos doentes o consultorio será excepcionalmente aberto domingo proximo das 9 ás 12 horas.

O aproveitamento da cêra de carnaúba

O TECHNICO DO MINISTERIO DO TRABALHO REALIZA UMA CONFERENCIA, EM PICOS

O sr. Waldemar Falcão, ministro do Trabalho, recebeu do sr. Alberto Santos, prefeito de Picos, o seguinte telegramma:

"Tenho a honra de communicar a v. ex. a chegada, hontem á tarde, do technico Virgilio Campello, do Ministerio do Trabalho, que fez perante os productores deste municipio uma conferencia sobre os melhores meios de augmentar a producção da cêra de Carnaúba e aproveitamento da respectiva palha. Este municipio tinha iniciado plantações carnaubeiras em pequenas escolas, mas a propaganda iniciada pelo referido technico fará com que sejam plantadas cerca de um milhão de palmeiras, seguindo o exemplo de outros municipios. Agradecendo a lembrança de enviar um technico a este municipio para tratar, exactamente, do incremento de um dos maiores productos deste Estado. Piauhy, aproveito a opportunidade para pedir a v. ex. novos auxilios para o maior desenvolvimento da referida producção. Saudações cordiaes. — (a.) *Alberto Santos*, prefeito."

Os jornalistas funccionarios podem accumular pensões

UMA EXIGENCIA A CUMPRIR ATE' O DIA 29

A Associação Brasileira de Imprensa chama a attenção dos jornalistas que exercem igualmente qualquer funcção publica que, como foi ha tempos divulgado pela Secretaria da A. B. I., o governo federal permittiu que os funccionarios publicos e os extranumerarios que exercem outras actividades profissionaes possam contribuir para mais de uma associação de previdencia social. Assim, o funccionario jornalista pode ser contribuinte do Instituto de Previdencia e Assistencia dos Servidores do Estado e, ao mesmo tempo, dos Institutos de Aposentadoria e Pensões dos Industriarios ou Commerciarios.

Esse beneficio concedido pelo governo, pelo decreto 819, de 22 de outubro de 1938, criou uma obrigação, cujo prazo terminará no dia 29 do corrente. O paragrapho unico do artigo 5.o, daquelle decreto-lei, determina que o jornalista, querendo contribuir para ambas as instituições deve communicar-lhes a sua situação, sob pena de perder os direitos que a lei lhe concede.

Até o dia 29 poderão os jornalistas que tambem são funccionarios publicos cumprir a exigencia daquelle decreto.

Conciliação nos dissidios trabalhistas

INNUMERAS RECLAMAÇÕES, PERFAZENDO UM TOTAL DE MILHARES DE CONTOS, FORAM RESOLVIDAS SATISFATORIAMENTE PELAS JUNTAS DE CONCILIAÇÃO E JULGAMENTO — UMA ESTATISTICA INTERESSANTE

São os mais proveitosos os trabalhos que vêm sendo realizados pelas Juntas de Conciliação e Julgamento, em beneficio das classes trabalhadoras do paiz.

As tres Juntas que vêm funccionando nesta capital têm se destacado, principalmente, pela sua acção conciliatoria entre empregadores e empregados.

Em 1938, a 1ª Junta deu solução a 871 processos que por ella transitaram e que podem ser assim discriminados: reclamações procedentes 386, na importancia de 618:916$500; reclamações improcedentes 116, no valor de 397:031$100; conciliações realizadas 287, na importancia de 153:850$200; reclamações archivadas 69, no montante de 51:615$000; e 13 reclamações não conhecidas, tudo na importancia total de 1.221:413$100, dando uma renda de 24:188$262 (taxa de 2 %).

A 2ª Junta, de 29 de agosto de 1934 a 31 de dezembro de 1938, realizou 854 audiencias, attendendo a 1.540 reclamações procedentes, na importancia de 3.114:231$850, e 802 improcedentes, no valor de 1.101:803$600. No mesmo periodo realizou 746 conciliações, na importancia de 405:939$200, archivando 318 processos. A renda da taxa de 2 % foi de 99:338$476.

Finalmente, a 3ª Junta, de 21 de julho a 31 de dezembro de 1938, recebeu 369 processos, dos quaes 340 foram resolvidos, 21 devolvidos á Procuradoria do Trabalho por não terem sido encontrados os interessados, e 4 baixados em diligencias, dois dos quaes já resolvidos. Foram julgadas procedentes 101 reclamações, na importancia de réis 171:961$200, 67 improcedentes, no valor de 105:577$100, 126 conciliações realizadas, equivalentes a 57:280$900 e 46 reclamações archivadas, no valor de 26:748$300. A renda da taxa de 2 % foi de 7:213$400 (sobre 361:570$500).

Para dar mais rapido andamento aos processos resultantes de reclamações, o sr. Waldemar Falcão, ministro do Trabalho, resolveu criar mais duas Juntas nesta capital, cuja installação já foi providenciada, estando nomeados os seus componentes.

Audiencia aos Syndicatos

AS ASSOCIAÇÕES DE CLASSE RECEBIDAS, HONTEM, PELO MINISTRO WALDEMAR FALCÃO

O sr. Waldemar Falcão, ministro do Trabalho, deu hontem audiencia aos syndicatos, tendo attendido os representantes das seguintes associações de classe:

Associação dos Empregados do Commercio de São Paulo, Syndicato dos Proprietarios de Pharmacias do Districto Federal, Federação Nacional dos Maritimos, Syndicato dos Empregados das Docas de Santos, União dos Operarios Estivadores do Rio de Janeiro, Syndicato dos Operarios Estivadores de São Gonçalo, Syndicato dos Empregados no Commercio Hoteleiro do Districto Federal, União dos Empregados do Commercio, Syndicato dos Empregados em Trapiches de Café, Federação dos Despachantes Aduaneiros, Syndicato dos Industriaes de Construcções Civis de São Paulo, Centro dos Operarios da Light e União dos Trabalhadores Metallurgicos.

GOTTAS
DE EPHEDRINA COMPOSTAS
PRODUCTO
666
Remedio maravilhoso para os resfriados de cabeça e nasaes quando as mucosas estão irritadas. Applicando 2 ou 3 gottas em cada narina proporciona allivio immediato ao apparelho respiratorio.

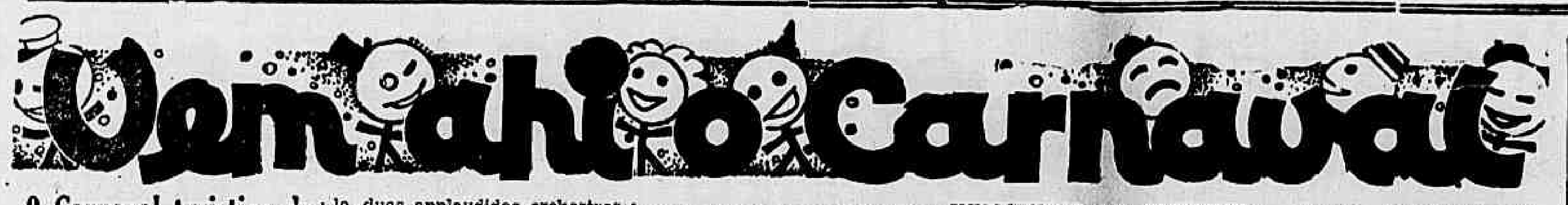

O Carnaval turistico de Copacabana

E' PARA HOJE A PARADA DE ELEGANCIA E FANTASIA EM COPACABANA

Prefeito Dodsworth

A magnifica festa mundana e carnavalesca, organizada pela PRH-8, Radio Ipanema, realizar-se-á, hoje á noite. Como de costume a affluencia será grande no Posto 6, onde perante o Jury desfilarão os numerosos automoveis inscriptos para o Concurso de modelos de 1939.

Significativa homenagem será prestada ao prefeito, dr. Henrique Dodsworth pela Radio Ipanema, em cuja honra será offerecida a festa pela popular emissora.

Será uma noite agradavel e linda para todos os cariocas que terão a possibilidade de assistir ao magnifico corso de automoveis inscriptos para o Concurso de Elegancia.

Comparecerão tambem senhoras e senhorinhas cujas fantasias concorrerão aos ricos premios offerecidos pelas mais importantes casas commerciaes da nossa capital.

CLUB DOS DEMOCRATICOS

O Grupo dos Independentes, do "Castello", que tem como presidente o conhecido carnavalesco Boanada, vae realizar dois estupendos bailes nos dias 4 e 5 de fevereiro proximo.

Essa festa terá a presença de excellente jaz-band e, no domingo, 5, será servida, á tarde, uma saborosa "rabada daquelle geito" preparada por um competente mestre cuca que os promotores da festa mandaram vir das Arabias especialmente para isso.

TENENTES D ODIABO

O baile de amanhã

Os queridos "baetas" não descansam.

Já amanhã, a "Caverna" da rua Maranguape estará em ebulição com a realização de mais um soberbo baile carnavalesco, onde não faltarão attractivos aos numerosos rubro-negros.

Excellente orchestra e uma banda de musica cadenciarão os bailados que iniciando-se ás 22 horas irão até o amanhecer. Certamente os denodados carnavalescos receberão amanhã mais uma consagração popular.

FANIANOS

O "Poleiro" em festas

Reabrem-se amanhã os salões do prestigioso club da rua Evaristo da Veiga, para a realização de mais um formidavel baile a fantasia, que contará com duas maravilhosas orchestras.

O brilho que tem presidido as reuniões dansantes dos "gatos" autoriza a que se espere absoluto exito para a noitada de amanhã.

O grupo "Você vae" está em preparativos para offerecer á população a sua tradicional festa anniversaria.

Vamos esperar muito?

CONGRESSO DOS FENIANOS

As commissões de Carnaval e o baile de amanhã

Organizado pelo prestigioso Grupo "E' de colher" escolheu a data de amanhã para realizar a sua festa.

E escusado é dizer que será uma noite cheia de attractivos os mais encantadores, pois a turma do "Serrado" é mesmo de colher...

* * *

Preparando-se para as lides de Momo, a directoria do Congresso, organizou da seguinte fórma as suas commissões de Carnaval:

Chefe de barracão: Manoel Barreiros Cavanellas, e jose Joaquim de Carvalho; thesoureiro, Perfecto Vidal y Vidal; secretario, João Luiz Pereira. Commissão de mulheres: João Luiz Pereira, Mem M. da Rocha. Guarda-roupa, Franklin de Almeida. Commissão de frente: José Joaquim de Carvalho e Salvador Bibanto. Superintendente, Miguel B. Cavanellas. Artista: Publio Marroig. Esculptor, Moreira Junior.

PIERROTS DA CAVERNA

O baile de amanhã

Tudo leva a crer que o baile a realizar-se manhã, no querido club de "Chiquinho", alcance o exito a que estamos habituados a presenciar.

Os "Pierrots" sabem como ninguem, organizar festas onde a alegria impera totalmente.

Veremos a abrilhantar o baile, duas applaudidas orchestras, que executarão programmas escolhidos e essencialmente carnavalescos.

Poucas horas nos separam portanto desta grande attracção que nos offerecerá o sympathico benjamin das grandes sociedades.

O BAILE DE CARNAVAL DA A. A. BANCO DO BRASIL

Pela procura de convites e reserva de mesas para o baile de 4 de fevereiro, está desde já assegurado o successo desse brilhante festa da rapaziada do Banco do Brasil.

O Theatro João Caetano será pequeno para abrigar os milhares de suditos do Reio Momo que se entregarão á folia ao som de duas estupendas orchestras, desde ás 22 horas e meia até o amanhacer.

"CORDAO DOS MILLIONARIOS"

Ainda com o sabor do grande baile de sabbado ultimo, já estão os "millionarios" tomando todas as providencias para que os do proximo sabbado e domingo sejam uma consagração definitiva dos "grã-finos" da rua Almirante Barroso, entre os mais alegres conjuntos carnavalescos da "Cidade Maravilhosa".

Estão os dirigentes do sympathico "Cordão" tomando todas as medidas julgadas imprescindiveis ao ambiente, que para os proximos festejos constituem mais uma agradavel surpresa para os frequentadores do "palacete encantado", que, além do bar interno possue um maravilhoso bar ao ar livre, onde os foliões poderão passar momentos de verdadeiro inebriamento.

No decorrer da semana serão dadas as "ultimas ordens" para o apromto dos "meninos ricos" da esquina.

ATLANTIC REFINING CLUB

A nota sensacional do carnaval deste anno será, sem duvida alguma, dada pelo majestoso baile a fantasia que o Atlantic Refining Club levará a effeito em 21 de fevereiro proximo, terça-feira gorda, no Gymnasio do Fluminense F. Club.

Denominado "Noite no Tyrol", o motivo escolhido para o sumptuoso baile do Atlantic dar-nos-á a impressão caracteristica dos Alpes gelados, em contraste com a temperatura calida das nossas noites tropicaes e com o calor estonteante dos nossos sambas e marchas...

A organização como nos annos anteriores, está entregue ao director social, sr. E. B. Pereira, o que constitue certamente uma affirmação de successo pleno.

Antecipando essa grande festa, a directoria do Atlantic Refining homenageando os chronistas carnavalescos offerecer-lhe-á uma feijoada completa no dia 4 de fevereiro entrante.

GRANDIOSOS BAILES CARNAVALESCOS NO AUTOMOVEL CLUB DO BRASIL

Dentro de breves dias, os organizadores dos bailes carnavalescos que serão realizados no Automovel Club do Brasil, começarão a decorar os luxuosos salões da aristocratica sociedade.

A Commissão encarregada dos festejos carnavalescos não tem descurado do menor detalhe afim de proporcionar todo o conforto á alta sociedade carioca que, por certo, comparecerá a essas luxuosas festas, ao par de um ambiente seleccionado. Assim, é que será intallado um systema especial de refrigeração afim de que os foliões possam se divertir sem os inconvenientes de uma temperatura elevada.

Os ingressos poderão ser adquiridos na portaria do Automovel Club do Brasil, á rua do Passeio n. 90.

O CARNAVAL NO GRAJAHU' TENNIS CLUB

Em sua séde social, o Grajahú Tennis Club realizará amanhã, sabbado, 28 de janeiro, uma batalha de confetti, em homenagem á Associação Athletica Banco do Brasil, Banco Allemão Transatlantico Club, Colomy Club e Club de Regatas Botafogo. Os associados dos clubs homenageados terão ingresso franco, mediante apresentação das respectivas credenciaes. — Inicio, ás 21,30 horas. — Traje, de passeio.

— Iniciando o seu programma social de fevereiro, o Grajahú Tennis Club, em sua séde social, á Avenida Engenheiro Richard n. 83, levará a effeito, no proximo dia 4, mais uma festa pré-carnavalesca.

Por essa occasião serão prestadas significativas homenagens ao Flamengo, Botafogo F. C. e Icarahy P. C. Horario, a partir das 21 horas.

NATAÇÃO E REGATAS

A segunda festa dos "Jagunços"

No proximo domingo, 29 do corrente, o "Grupo da Ancora" fará realizar a partir das 20 horas, a segunda festa do carnaval "Jagunço", festa que está despertando o mesmo grande enthusiasmo da primeira e reunirá novamente os associados do Natação e suas familias naquelle ambiente de alegria e animação tão caracteristico dos bravos foliões da rua Santa Luzia.

Os salões do sympathico gremio apresentam decoração caprichosa e original, que tem sido muito admirada.

Linhão e Lingua continuam a attender os associados que desejam convites.

Club dos "40"

PREPARATIVOS PARA O SEU BAILE DE CARNAVAL NO THEATRO JOÃO CAETANO

Com o brilhantismo de todos os annos, o Club dos "40" prepara com o maior carinho o seu sumptuoso e classico "bal masqué", a realizar-se no proximo dia 11 de Fevereiro, sabbado, no Theatro João Caetano.

Agora que a Prefeitura deu o cunho official ao baile do Club dos "40", os seus responsaveis redobraram de esforços, e farão do baile de mascaras a mais linda festa que o Carnaval vae apresentar aos turistas que, em grande numero, nos visitam.

A illuminação, tanto externa quanto interna, será de deslumbramento para a cidade; as musicas typicas são as melhores; as mesas, numa harmoniosa disposição, sobre seus alvos linhos e de permeio com os multicores crystaes de suas taças e bellas flores, estarão cobertas de encantadoras surpresas e barulhentos brinquedos para os alegres convivas.

Emfim, será tudo, motivo para uma infindavel e estonteante alegria que deixará indelevel no coração carioca a noite de sabbado, 11 de Fevereiro, no Theatro João Caetano.

Na noticia que publicamos hontem, sobre o "cock-tail" offerecido á imprensa carnavalesca, escapou-nos o nome do festejado speaker Waldo Abreu, que pronunciára um magnifico discurso em nome das estações de radio da cidade. Nosso velho amigo dos bons tempos do Cordão dos Laranjas, Waldo Abreu não podia ficar esquecido.

OS BAILES DA FUZARCA NO RECREIO, CARNAVAL DO POVO

De todos os festejos de Carnaval, são justamente os quatro bailes do Recreio os que mais interessam ás massa populares. Haja vista o que acontece todos os annos quando as quatro noites na casa de diversões da rua Pedro I, abafam completamente.

Este anno, a Empresa promette varias surpresas e prepara com carinho todas as dependencias do theatro para as festas de Momo. Estão adeantados os preparativos para estas festas.

CASA DE MINAS GERAES DA' O GRITO DE CARNAVAL

Está marcado o dia 29, para o grito de carnaval, com que o Departamento Social da Casa de Minas Geraes iniciará a folia de fevereiro.

Para este dia, foi caprichosamente organizado um programma que culminará com sumptuoso baile á fantasia em homenagem ao Colomy Club.

Tocará a applaudida orchestra durante as dansas, que terão inicio ás 21 horas.

ORPHEÃO PORTUGAL

Realizar-se-á domingo, na séde desta benemerita sociedade artistica, o elegante baile que a directoria offerecerá aos associados e suas familias, das 19 ás 24 horas, para encerramento do mez social.

Nesta fetsa tocará a optima "Yankee Orchestra". Traje: combleto, recibo do mez corrente e carteira social.

Aproximam-se os dias consagrados á folia carnavalesca e os associados do Orpheão Portugal exultam de enthusiasmo, por saberem que nos dias 12, 18, 19 e 20 de fevereiro, estarão, a postos na confortavel séde da rua do Senado, afim de se divertirem.

A ornamentação e illuminação serão deslumbrantes. Para os bailes a fantasia, serão exigidos o traje completo ou fantasias distinctas.

BANDA PORTUGAL

A festa de domingo

A Banda Portugal annuncia para o proximo domingo a realização de esplendida festa que terá inicio ás 19 horas.

Abrilhantará os bailados a conhecida e applaudida jazz "Brasil-Italia", o que representa uma garantia para o seu integral exito.

O ingresso dos associados se fará com o recibo do mez corrente, sendo o traje o de passeio e o horario estabelecido, das 19 ás 24 horas.

AMANTES DA ARTE CLUB

Seu programma de festas carnavalescas

Dia 1 — Batalha de "confetti" e baile; dia 5 — Soirée-dansante; dia 8 — Reunião-dansante; dia 12 — Soirée-dansante dia 15 — Apperitivo carnavalesco e baile; dia 18 — (Sabbado de Carnaval) — baile á fantasia; dia 19 — (Domingo de Carnaval) — Matinée infantil; dia 19 (Domingo de Carnaval) — Baile á fantasia.

Haverá distribuição de ricos premios ás damas possuidoras das melhores, mais elegantes e originaes fantasias, tanto no sabbado como no domingo de carnaval, assim como, ás crianças na matinée infantil de domingo de carnaval.

INNOCENTES DE CATUMBY

O bairro de Catumby está em efervescencia com a actividade dos Innocentes. Os seus ensaios de conjunto tiveram inicio esta semana com o notavel enthusiasmo que sempre se apodera dos seus componentes.

Tambem os bailes carnavalescos do apreciado blóco, estão sendo aguardados com ansiedade, dados os grandes preparativos da directoria o que faz prevêr para os mesmos, successo sem precedentes.

CRUZEIRO DO SUL

Os bailes de sabbado e domingo

Mais dois estupendos bailes á fantasia, realizará amanhã e domingo a novel sociedade recreativa da rua Marquez de Abrantes.

A orchestra "Rex" tocará durante os sarãos, sob a direcção do maestro Alberto Menezes.

O blóco "Morde máusinho" está organizando para breve, um excellente festival que no dizer do Antonio Natal, abafará a banca da zona sul.

VELO ESPORTIVO HELLENICO

O programma carnavalesco do Esportivo Hellenico, continua cumprindo á risca e com o successo que se esperava.

Domingo, os salões da praça General Ozorio serão abertos aos associados para a realização de pyramidal baile á fantasia com o concurso de applaudida orchestra.

Vae assim a directoria do esforçado gremio, correspondendo aos anseios do quadro social, que dia a dia augmenta consideravelmente, para maior prosperidade do sympathico club de Americo Estrella.

FLOR DO ABACATE

Os responsaveis pelo antigo rancho da rua do Cattete, iniciarão amanhã a série de bailes carnavalescos, para gaudio dos dansarinos da zona sul.

E' esta sem duvida uma noticia alviçareira, pois os sarãos carnavalescos do Abacate são sempre organizados com capricho e satisfazem plenamente aos seus innumeros adventicios.

O maestro Pestana, lá estará com a turma para cadenciar o "teréré"...

Momo nos Estados

A RAINHA DO CARNAVAL NA BAHIA

BAHIA, 24 — A. N.) — Continuam os chronistas carnavalescos em grande actividade para a eleição da Rainha do Carnaval de 1939, estando muito votada a senhorita Cremilda Fernandes funccionaria da agencia da Panair.

OS PREPARATIVOS DOS BAILES NO "MAISON MODERNE"

Não se compreende o carnaval no Rio — sem os popularissimos bailes das 4 noites de folia no "Maison Moderne", á rua Pedro I, em frente ao Theatro Carlos Gomes. E' ali que os foliões comparecem para se divertir esquecendo as agruras da vida de todos os dias...

A platéa vastissima e arejada da "Maison Moderne," fica completamente repleta de carnavalescos, dando com isso demonstração exacta da alegria dos foliões.

CLUB CENTRAL (Icarahy)

O Departamento Social do Club Central, marca em seu "carnet" mais uma interessante batalha de confetti para o proximo domingo.

O lindo club da "Cidade Sorriso", que tem como orientador o sr. Gameiro, tudo fará para que no transcurso desta "batalha" não haja vencidos...

Sob a direcção do maestro Benedicto de Oliveira, á "Original Jazz" não dará trégua aos "dansarinos".

CLUB MUNICIPAL

As grandes festas carnavalescas — Concretiza-se o sonho da séde propria

O delegado fiscal sr. José Seabra, presidente do Club Municipal

O Departamento Social do Club dos Funccionarios Municipaes, em continuação ao programma elaborado, fará realizar amanhã, das 22 ás 4 horas da manhã, mais um sumptuoso "revellion" a fantasia em homenagem á Associação Athletica Banco do Brasil e ao Grajahú Tennis Club.

Como sempre, magistral orchestra abrilhantará as dansas com escolhido repertorio carnavalesco.

Estão de parabens os associados do Club Municipal. E' que a nova administração está agora empenhada em concretizar o velho sonho da séde propria. Para tanto, o presidente José Seabra tem desenvolvido o melhor de seus esforços, bem coadjuvado pelos seus companheiros de directoria.

Uma grande campanha em tal sentido será iniciada logo após a reforma dos Estatutos, autorizada pela ultima Assembléa Geral

Ao que estamos informados, dentro das novas medidas constará o augmento da mensalidade social, que é actualmente exigua.

Um dos assumptos mais importantes será a criação do quadro de socios proprietarios, que constituirá sem duvida uma das maiores realizações da vida do prestigioso club. Segundo pudemos apurar, o capital desembolsado por aquelles que adquirirem o titulo de socio proprietario constituirá um peculio certo para a sua familia, pois no fallecer o associado deixará para quem de direito a importancia dispendida, ainda que não integralizada, pois o pagamento dos titulos será feito em prestações mensaes.

Assim, o associado além de cooperar para o desenvolvimento do club, constituirá para os entes caros um peculio na hora da amargura.

Com estas realizações a administração do sr. José Seabra certamente se galardoará com os applausos dos funccionarios municipaes até aqui esquecidos por quem de direito.

Dr. Newton Motta

(Cirurgião do Hospital S. Francisco e da Caixa da City, Ex-Chefe dos Serviços de Gynecologia e Obstetricia da Benefic. Hespanhola)

OPERAÇÕES — DOENÇAS DE SENHORAS — PARTOS —

Consultorio: Rua Ouvidor, 164-1. sala 4 Terças, quintas e sabbados — 2 ½ ás 4 — Attende chamados — Tel. 28-6282

BOM DIA, DONA MARIA

Os chronistas carnavalescos tambem têm o seu scratch. Players de renome. Defensores emeritos e atacantes ligeiros, de shoots possantes. A defesa é solida. Ninguem se abalança a "entrar". São peritos em afastar o "perigo"... A linha do ataque é o ponto alto da equipe. Principalmente o meia direita e o center-forward. Quando elles "pegam a bola", ninguem mais "avança". Só elles! Dribblam todo o mundo e saem, fagueiros, com a "bola". E' goal, na certa! O meia-esquerda não "combina" muito com o centro-avante. São coisas... De quando em vez este jogador surpreende os parceiros com uma "pipocada". Estraga tudo!

O ponto fraco da esquadra é a linha média. Apenas o center-half conhece, de sobra, a posição.

No soneto abaixo os leitores terão occasião de ver como está bem constituido o scratch.

O scratch dos chronistas é batuta!
Thadeu, K. Nóa, na defesa, é féra!
Domingos, o Raboje, é mesmo cuéra.
E Florindo,, Efegê, o tal que shoota!

E' da linha de avante que se espera
Toda a victoria, por ligeira e astuta:
Casquinha, Adilson pede "bola", luta,
Mas... Romeu, Picareta, nem se altera!

Fofinho, é o grande Leonidas, activo...
Palamenta, o Peracio, em "pipocadas"!
K. Rapeta é Carreiro, veloz, vivo.

Médio é o Bicanca, cru no foot-ball!
Vagalume, um Brandão, nas cabeçadas...
E o Lourival Pereira? Esse é o Biurol.

ANTHERO DO QUINTAL

Noticiario Das Escolas de Samba

AO POVO CARIOCA

O Departamento de Publicidade da União Geral das Escolas de Samba communica, ao querido povo carioca, — esse povo que tão bem sabe brincar, o Carnaval — essa festa que emociona e traduz o esquecimfetno das tristezas durante o anno, dará amanhã, um vastissimo noticiario sobre as organizações dessa entidade maxima do Samba.

Essa entidade que acoberta 30 e tantas escolas de samba, as quaes, sem qualquer vaidade, traduzem o brilhantismo do Carnaval carioca, como nos annos anteriores, tudo farão para, assignalar no anno corrente, uma integral victoria para a propaganda da nossa querida musica brasileira — o Samba.

Aguardem, pois, a palavra official, por intermedio do DIARIO CARIOCA, orgão official da União Geral das Escolas de Samba.

AOS COMPOSITORES DAS ESCOLAS FILIADAS A' UNIÃO GERAL DAS ESCOLAS DE SAMBA

Do Departamento de Publicidade da União Geral das Escolas de Samba, recebemos a seguinte nota:

O orgão official da entidade maxima do samba, communica aos compositores das Escolas filiadas, que os mesmos, façam dentro de 8 dias, o registo de suas composições, no Livro de Registo, á rua Saccadura Cabral, 333.

O expediente da União Geral das Escolas de Samba, está marcado para todos os dias, das 13 ás 17 horas.

ESCOLA DEPOIS EU DIGO

Domingo proximo, haverá na Escola Depois Eu Digo, mais um monstro ensaio.

ESCOLA AZUL E BRANCO

Sabbado proximo, realizar-se-á, na Escola Azul e Branco, outro ensaio de largas proporções.

ESCOLA CORAÇÕES UNIDOS DE JACARE'GAPUA'

Sabbado e domingo proximos a victoriosa Escola Corações Unidos de Jacarépaguá, organizou mais dois pagodes, do outro planeta.

ESCOLA UNIDOS DO SALGUEIRO

Domingo proximo, será realizado, na Escola Unidos do Salgueiro, mais um movimentado ensaio.

ESCOLA LYRA DO AMOR

O grito de Carnaval, na Escola Lyra do Amor, será dado sabbado proximo.

ESCOLA RAINHA DAS PRETAS

Como temos annunciado, será realizado, domingo proximo, na Escola Rainha das Pretas, uma monumental parada de melodias, em homenagem a sua bateria.

NOS BASTIDORES DA UNIÃO GERAL DAS ESCOLAS DE SAMBA

Antenor dos Santos, "marechal" em chefe das forças sambistas da União Geral das Escolas de Samba, por intermedio do DIARIO CAROCA, orgão official dessa entidade maxima do samba, communica aos "generaes" das forças sambistas das escolas (representantes), que se acham convocados para o dia 1º de fevereiro, afim de se reunirem em assembléa geral, para tratarem de assumptos importantissimos.

ESCOLA UNIDOS DE MANGUEIRA

Mais um pagode de vastissimas proporções, será realizado, dia 4 de fevereiro, na Escola Unidos de Mangueira, de iniciativa de seus "generaes", Caboclo, João Alves de Oliveira, Herminio Alves de Oliveira e Adelino Bastos.

ESCOLA UNIDOS DE ROCHA MIRANDA

Domingo proximo, mais um bello ensaio, será levado a effeito, na Escola Unidos de Rocha Miranda.

ESCOLA UNIDOS DO TUYUTY

Segundo dados fornecidos á reportagem sambista do DIARIO CARIOCA, orgão official, da União Geral das Escolas de Samba, a parada de melodias, que se realizará, no proximo dia 29 do corrente, na Escola Unidos do Tuyuty, constituirá para os annaes da musica typica do Brasil, mais uma consagração.

Falar sobre o programma, da referida festa, é desnecessario, em face, do mesmo ter nascido na Escola Unidos do Tuyuty.

A Escola em fóco, é sem duvida, uma parcella de victoria integral da União Geral das Escolas de Samba, onde faz parte.

Comparecerão como convidados de honra, DIARIO CARIOCA, Enfiado, chronista official da União Geral das Escolas de Samba, Gargalhada (Cidadão Samba), do Carnaval de 1938 e a directoria da entidade maxima do Samba.

Daremos amanhã, maiores detalhes, sobre essa monumental parada de melodias.

ESCOLA FIQUEI FIRME

A consagrada Escola Fiquei Firme, dará hoje, mais um sensacional ensaio.

ESCOLA PAZ E AMOR

Domingo proximo, haverá na Escola Paz e Amor, mais um monstro ensaio.

ESCOLA PARAISO DO GROTÃO

Mais um movimentado ensaio, se fará realizar na Escola de Samba Paraiso do Grotão, domingo ultimo.

ESCOLA UNIDOS DA TIJUCA

Será realizado, domingo proximo, na Escola de Samba da Tijuca, mais um ensaio de grandes proporções.

ESCOLA UNIÃO PARADA DE LUCAS

Em palestra com um paredro sambista da Escola União Parada de Lucas, Miguel José dos Santos, conseguimos saber que, domingo proximo, o ensaio, vae ser uma coisa louca.

Dada as confirmações desse "general" sambista, achamos que o pareo do Carnaval de 1939, vae ser duro.

O INGRESSO DE NOZINHO NA ESCOLA UNIÃO PARADA DE LUCAS

O consagrado compositor que toda a cidade admira, Nozinho, ex-integrante das fileiras da Escola Vizinha Faladeira, acaba de ingressar no seio da familia de União Parada de Lucas.

RAIOS X

EXAMES RADIOLOGICOS EM RESIDENCIA

Drs. Victor Côrtes — E — Carlos Campos

Diariamente de 9 ás 14 e 14 ás 18 horas

R. Araujo Porto Alegre, 70-9.º and.—Esquina de Mexico

Tel.: 22-5330

Congratula-se com o ministro Fernando Costa o gen. Horta Barbosa

O general Horta Barbosa, presidente do Conselho Nacional do Petroleo, esteve hontem no gabinete do ministro Fernando Costa, ao qual apresentou suas congratulações, pelo apparecimento de petroleo, na Bahia.

Em seguida, o general Horta Barbosa conferenciou, demoradamente, com o ministro Fernando Costa, sobre o assumpto.

INAUGURA-SE HOJE A EXPOSIÇÃO DE PINTURA DE BARROS, O MULATO

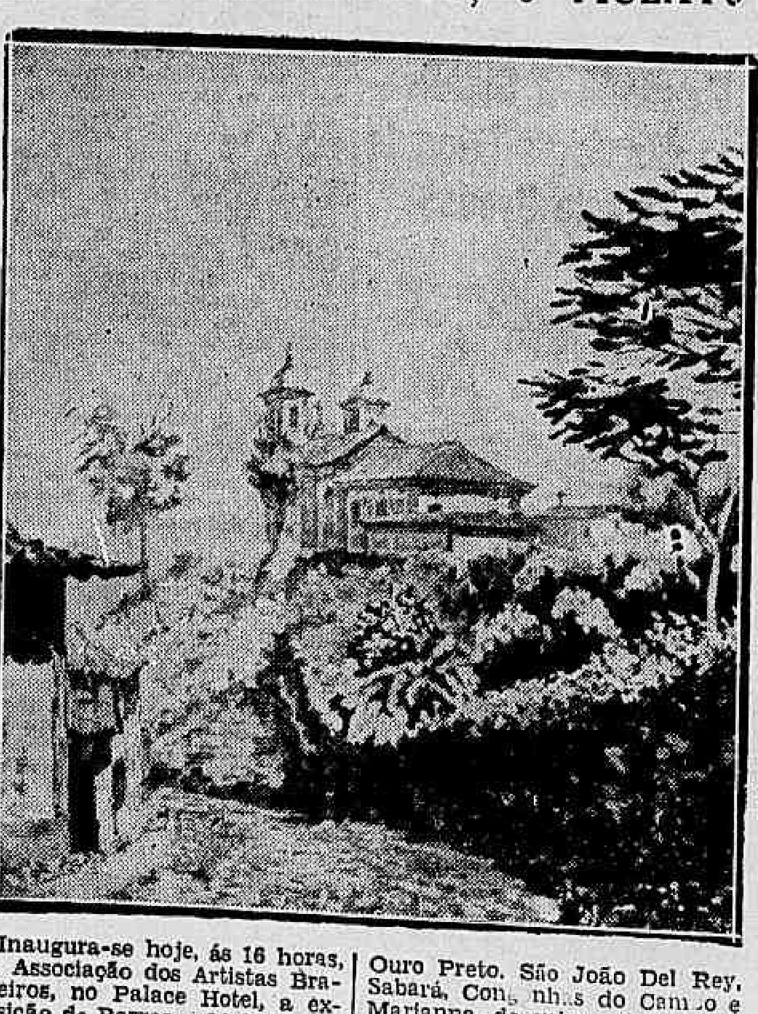

Inaugura-se hoje, ás 16 horas, na Associação dos Artistas Brasileiros, no Palace Hotel, a exposição de Barros, o Mulato, que acaba de regressar duma longa excursão pelo interior de Minas. O joven e talentoso pintor demorou-se principalmente em Ouro Preto. São João Del Rey, Sabará, Congonhas do Campo e Marianna, de cujas velhas casas coloniaes e obras de arte trouxe uma interessantissima documentação.

Serão expostos mais de cincoenta quadros.

Barcelona em Poder de Franco

(Conclusão da 1.ª pagina)

pó. Barcelona é uma esplendida victoria. E' um outro capitulo da historia da nova Europa que estamos criando". — (U. P.).

UMA PERDA QUASI IRREPARAVEL PARA OS REPUBLICANOS

LONDRES, 26 — A quéda de Barcelona é aqui considerada como uma perda quasi irreparavel para os republicanos e vem augmentar consideravelmente a importancia politica e militar do general Franco. Nos circulos britannicos acredita-se que o chefe nacionalista dominará rapidamente a parte remanescente da Catalunha, privando os republicanos da maioria das suas fabricas de armas e munições, bem como da fronteira terrestre através da qual obtinham a quasi totalidade dos seus abastecimentos. Nos circulos diplomaticos receia-se que a conquista da Catalunha approxime ainda mais o rompimento entre a Italia e a França e suscite provavelmente sérias difficuldades entre o eixo Roma-Berlim e as potencias democraticas. Accentua-se que a presença de tropas, aviadores e technicos italianos e allemães ao longo da fronteira dos Pyrineus representa uma causa de constante ansiedade para a França.

Os italianos estão installados em Mayorca e, segundo se informa, fortificaram o Marrocos hespanhol conjuntamente com os allemães. Nos circulos officiaes inglezes reina tranquillidade pelo facto do sr. Mussolini ter promettido retirar as suas tropas da Hespanha, uma vez terminada a guerra civil. Essa promessa, entretanto, não tranquiliza os francezes porquanto permitte aos italianos continuarem em territorio hespanhol emquanto o general Franco proseguir nas operações contra as forças governistas, no sector central.

Opina-se, aqui, que será sobretudo pelo bloqueio da costa republicana, que o chefe nacionalista conseguirá a rendição da zona republicana de Valencia e de Madrid, que serão assim dominadas pela fome. Com a quéda de Barcelona, a posição internacional do general Franco tornou-se mais forte porquanto os governos das demais potencias se mostrarão menos desejosos de offendel-o, vendendo armas aos governistas. Um dos mais prementes problemas internacionaes, resultante da quéda da capital catalã, será innegavelmente o auxilio aos refugiados que, segundo se espera, contam procurar abrigo na França. — (U. P.).

MUSSOLINI ANNUNCIOU AO MUNDO A QUÉDA DE BARCELONA

ROMA, 26 — Do balcão do Palacio Veneza, o sr. Mussolini annunciou hoje á noite ao mundo a quéda de Barcelona, classificando-a de "apenas um novo capitulo na historia da nova Europa que estamos criando."

Apesar da chuva, a Praça Veneza estava repleta. Uma compacta multidão applaudiu as palavras do Duce, ouvindo-se gritos de "Tunisia, Nice, Savoia, Djibouti", e vivas ao Duce e ao general Franco. Na janella ao lado do balcão encontrava-se o embaixador da Hespanha nacionalista, sr. Garcia Conde, acompanhado do conde Ciano, que passou quasi o tempo todo tirando photographias de demonstração.

O discurso proferido pelo sr. Mussolini e as demonstrações de jubilo constituem, na opinião dos observadores, a primeira phase de uma nova intensificação da campanha revisionista italiana.

A multidão prorombeu em acclamações delirantes quando o Duce appareceu no balcão, ás 7,15 da noite. Toda a praça estava fortemente illuminada. O discurso foi frequentemente interrompido por gritos de "Duce, Duce", e "Franco, Franco". O sr. Mussolini viu-se obrigado a mostrar-se sete vezes seguidas no balcão, o que fez sorridente, demonstrando excellente humor e saudando a multidão com acenos da mão. — (U. P.)

BARCELONA NÃO PODIA ESPERAR O MILAGRE DE MADRID

LONDRES, 26 — O jornal conservador "Evening Standard", em editorial sobre a tomada de Barcelona, escreve:

"Barcelona não podia esperar a repetição do milagre de Madrid. A desproporção nos armamentos entre os combatentes, actualmente, era muito maior."

O orgão accrescenta, em seguida:

"O recurso que resta á Hespanha central é o de uma resistencia obstinada, e o general Miaja já enfrentou perigo similar anteriormente. A sua verdadeira esperança consiste num amplo abastecimento de viveres e munições. Afastada, entretanto, a possibilidade de um ultimo auxilio por parte da França, essa esperança parece ser bem tenue. Seja qual fôr o resultado, o povo britannico deve observar a luta não sem sympathia humana, mas com a firme determinação de se conservar longe das chammas. — (U. P.)

PARA QUE TODOS OS CASINOS CONSERVEM OS BALCÕES E AS JANELLAS ABERTAS

BARCELONA, 26 — Foi irradiada uma ordem para que todos os casinos da cidade conservassem os balcões e as janellas abertas, com as luzes internas accesas, podendo igualmente os automoveis circular com os pharoes illuminados.

Os guardas municipaes foram convidados a comparecer á municipalidade afim de se collocarem ás ordens do prefeito. — (U. P.)

MILHARES DE ENGENHEIROS MEDICOS, POLICIAES E TECHNICOS DE VARIAS ACTIVIDADES ENTRARAM EM BARCELONA COM OS COMBATENTES DE FRANCO

BARCELONA, 26 — Milhares de engenheiros, medicos, enfermeiras, policiaes e technicos de varias actividades entraram hoje nesta capital, agora nacionalista, juntamente com os combatentes do general Franco, quando, pouco depois do meio dia "el caudillo" expediu ordens nesse sentido.

Ha tres dias que se acham ancorados no porto de Terragona tres vapores carregados de viveres, procedentes de Santander, aguardando ordens de partir para esta cidade.

O general Franco tomou immediatamente todas as providencias para normalizar a vida da maior cidade da Hespanha, com um milhão e meio de habitantes, determinando a distribuição de viveres para tres dias e o restabelecimento, dentro de vinte e quatro horas, dos serviços de electricidade, agua, telephone, telegrapho e transportes.

Tendo apenas para escapar um estreito corredor ao longo da costa, via Badalona, a população da cidade preferiu aguardar, durante toda a manhã, a ordem do general Franco para que as suas cinco divisões entrassem na antiga capital republicana, abandonada pelos seus defensores, que julgaram de melhor aviso retirar-se para Gerona e organizar ali nova resistencia até o final.

A luta dentro da cidade teria causado a destruição da mais rica cidade industrial da Hespanha.

A ordem de entrada só foi expedida depois que dois corpos do exercito nacionalista envolveram a cidade, fechando quasi completamente o cerco.

O avanço das columnas procedentes de Tarrasa foi retardado pela explosão de bombas collocadas nas estradas pelos dynamiteiros republicanos.

Os "tanks" e caminhões foram tambem forçados a longos desvios, contornando as barreiras de aço e concreto em toda a extensão da estrada.

Os nacionalistas, entretanto, nenhum contacto tiveram com os republicanos, e a rectaguarda destes se retirou tão a tempo que os dois exercitos não se chocaram. O general Franco completou methodicamente o cerco, insistindo com o seu exercito para que observasse a necessaria prudencia militar.

E' evidente que elle adoptou a tactica de impedir a destruição da rica região industrial, e os circulos nacionalistas insistem em que a entrada em Barcelona foi realizada precisamente na hora, "nem um minuto a mais, nem um minuto a menos".

Anteriormente, o alto commando nacionalista havia determinado todos os preparativos para assegurar, sem a menor interrupção, a marcha dos serviços necessarios á vida da cidade.

A's portas de Barcelona aguardavam, vindos de automovel, os engenheiros e mecanicos encarregados de normalizar immediatamente os serviços de luz, força, telephones e telegraphos, pois ha tres dias que Barcelona se acha quasi isolada do resto do mundo.

Desde que o general Franco tomou a Usina electrica de Tremp, no começo do anno passado, Barcelona contava apenas com um quinto do fornecimento normal de luz e energia; agora, entretanto, toda a corrente de Tremp será novamente utilizada para as industrias da capital catalã.

Os vapores que são esperados de Tarragona trazem grande carregamento de leite condensado, farinha, batatas e frutas. Além disso um comboio de caminhões é esperado a qualquer instante, transportando grande quantidade de pão branco para immediata distribuição.

De accordo com as fontes nacionalistas os stocks constam de 1.600 toneladas de pão, a mesma quantidade de farinha, 200 toneladas de carne, além de chocolate, arroz, conservas e vegetaes, devendo todas essas provisões chegar amanhã ou depois.

O policiamento da cidade será realizado não pelo exercito, mas por uma força especial de mil voluntarios, que guardarão as saidas para evitar a fuga de elementos que deverão ser julgados.

Muitos refugiados que se acham aqui desde a quéda de Aragon, Asturias e provincias bascas, serão enviados o mais breve possivel para as localidades de origem.

Os soldados republicanos apanhados de surpresa, no interior da cidade, serão reunidos aos quarenta mil prisioneiros feitos durante a offensiva, e todos terão de dedicar-se ao trabalho de reparos e reconstrucções de pontes, aqueductos, estradas e tunneis damnificados pelos legalistas.

Os bancos reabrirão immediatamente, mas as cedulas republicanas não terão valor. O commercio será rigorosamente fiscalizado para impedir a elevação abusiva dos preços.

O QUE REPRESENTOU A TOMADA DE BARCELONA PELAS TROPAS DO GENERAL FRANCO

PARIS, 26 — (U. P.) — A tomada de Barcelona pelas tropas do general Franco após 35 dias de offensiva no coração do inverno, é um grande feito de guerra que ultrapassa a tomada de Bilbão, a captura fulminante de Malaga e o soccorro aos sitiados do Alcazar.

Esta offensiva culminou com o cerco de Barcelona mas não foi interrompida apesar do cansaço das tropas que lutam sem cessar ha mais de um mez; os nacionalistas proseguem no seu avanço rumo ao norte, rumo a Gerona afim de impedir a reorganização das linhas republicanas, em novas linhas de defesa.

Duzentos e cincoenta mil soldados republicanos estão virtualmente encurralados num triangulo entre Barcelona e a fronteira franceza e este triangulo de hora em hora diminue, retirando aos republicanos toda possibilidade de manobrar.

Coincidindo com a entrada de Franco em Barcelona o gabinete republicano reuniu-se durante a tarde sob a presidencia do sr. Juan Negrin, em Gerona, afim de estudar as pessimas noticias transmittidas da frente, tendo sido tomada a resolução de proseguir na resistencia até o fim não sómente na região de Madrid como na Catalunha.

Reuniram-se os gabinetes bascos e republicanos, com a presença do sr. Aguirre, afim de ouvir o sr. del Vayo que relatou o fracasso da sua missão em Genebra e Paris aonde esteve afim de procurar auxilios e pleitear a reabertura da fronteira franceza. Emquanto proseguia a sessão foi trazido ao sr. Negrin, um despacho, annunciando que o general Franco acabára de ordenar a entrada de cinco columnas em Barcelona.

A quéda de Barcelona, póde ser attribuida principalmente á tropas marroquinas que conseguiram capturar a cidadella de Monjuich que domina a cidade, cheia de tragicas lembranças, e aos navarrenses que galgaram o monte Tibidabo por entre densos pinheiraes, apparecendo de surpresa no topo da montanha e tomando de assalto as trincheiras e os ninhos de metralhadoras preparados ha semanas atrás como ultima defesa de Barcelona.

Barcelona rendeu-se sem dar um tiro e os nacionalistas encontraram a cidade praticamente intacta; na ultima phase da offensiva quasi que não houve mortos nem feridos. Um milhão e meio de civis esperavam a entrada do general Franco que foi acclamado com enthusiasmo pela multidão. Nas fachadas de muitos edificios fluctuava a bandeira nacionalista vermelho e ouro, emquanto que muitas casas ostentavam bandeiras brancas em signal de submissão.

Na phase final das operações que precederam a entrada ao meio-dia do general Franco, entraram tres columnas nacionalistas que terminaram o cerco absoluto da cidade, cortando as duas ultimas das sete estradas que ligam Barcelona á provincia. Estas duas ultimas estradas constituiam um estreito corredor pelo qual os ultimos republicanos fugiram de Barcelona. Os nacionalistas ainda conseguiram capturar milhares de republicanos que não haviam encontrado a ultima saida.

Centenas de canhões e de carros de assalto foram abandonados pelos republicanos que tambem perderam enormes quantidades de munições nas fabricas de guerra de Barcelona, bem como motores de avião inacabados e aviões de combate em vias de construcção ou em concerto.

Na madrugada de hoje, tres columnas empreenderam as operações finaes segundo as instrucções do general Franco.

De Rubi, as columnas de Navarra marcharam sobre San Cugate e dahi começaram a galgar o monte Tibidabo. As columnas de Aragão, partindo de Tarrassa, onde haviam feito uma ligeira pausa, marcharam sobre Sabadell, que capturaram, e alcançando Ripollet cortaram a penultima estrada e a ultima linha ferroviaria que ligavam Barcelona ao interior. Elles então voltaram os seus canhões para a estrada real que segue o litoral a partir de Barcelona.

A terceira columna atravessando as serras, marchou directamente sobre San André de Palomar e cortou a ultima estrada que restava. Em seguida, o general Franco garantido contra uma surpresa eventual ordenou ás suas tropas que penetrassem na cidade por todos os lados. Os marroquinos, com a conquista da fortaleza de Monjuich, que se rendeu aliás sem combate, foram technicamente os primeiros a penetrar na cidade; na fortaleza elles encontraram os canhões assestados sobre a estrada leste de Barcelona; conclue-se dahi que os republicanos fizeram fogo com a propria artilharia sobre as suas tropas em fuga.

Ao mesmo tempo que os marroquinos tomavam Monjuich quatro divisões do exercito de Navarra penetravam na cidade por avenidas convergentes. Apenas uma columna italiana foi vista entre as primeiras tropas que penetraram em Barcelona: este facto foi commentado e interpretado como um desejo do general Franco, para que os adversarios não possam proclamar que os italianos haviam tomado a cidade.

O corpo marroquino desfilou precedido pelo seu commandante, o general Yague.

Atrás do general Solchaga, desfilaram os soldados do exercito de Navarra. Nenhuma das columnas encontrou resistencia nem precisou fazer uso das suas armas.

Foi uma entrada triumphal que veiu coroar uma longa e sangrenta offensiva de 35 dias, que partiu das margens dos rios Ségre e Ebro e das planicies de Urgel em meio de furiosas tempestades de neve e terminou-se num dia de sol, com as bandeiras desfraldadas e os soldados desfilando ao som das marchas nacionalistas.

Faz dois dias já, que os republicanos haviam abandonado a cidade, mas elles continuavam a conservar em seu poder posições ao norte de Barcelona, afim de deter pelo maior tempo possivel a marcha dos nacionalistas e de permittir ao grosso das forças republicanas a evacuação completa da provincia de Barcelona.

Emquanto isso, os nacionalistas progridem nas outras frentes; na Estremadura, os recentes progressos do general Miaja foram completamente annullados; os nacionalistas já recapturaram Valsequillo e Blazquez, liberando as minas de Penarroya e fazendo recuar as linhas do adversario até o ponto exacto de onde partiu a offensiva do general Miaja, que tentou fazer uma diversão para alliviar a pressão do general Franco na Catalunha.

Ao norte, seguindo as margens do rio Segre, os nacionalistas varreram os valles dos Pyrineus em direcção a Seo de Urgel, afim de cortar aos republicanos o accesso para a republica de Andorra. Capturando Oliana, os nacionalistas marcharam sobre Figols a menos de 15 milhas de Seo d'Urgel, que os republicanos evacuaram, recuando para Puigcerda.

A léste de Barceloa, a metade do exercito do general Franco continuou a perseguição aos republicanos em retirada emquanto que a outra metade penetrava na cidade.

Sabadell é agora o centro das novas operações desde que uma columna estendeu-se atravessando a estrada de Granollers e que outra está marchando sobre Badalona afim de operar a sua juncção com os marroquinos do general Yague que atravessaram a cidade de Barcelona e proseguiram sem parar pela estrada léste da cidade.

Granollers é um centro vital de communicações situado immediatamente a léste de Barcelona, pois dali partem estradas directas para Vich e Puigcerda e para Gerona, Figueeras e a fronteira franceza, razão pela qual a sua posse tinha muita importancia para o estado maior do general Franco.

Uma hora depois de ter sido dada a ordem para entrar em Barcelona, a cidade inteira estava occupada inclusive a zona do porto. Os marroquinos atravessaram a cidade em direcção ao bairro de Horta e sairam da cidade pela estrada de Badalona.

Ao desfilarem as tropas precedidas pelas suas bandas de musica, a população inteira saiu para as ruas aos brados de "Arriba Espanha" e "Viva a Catalunha hespanhola", entoando os hymnos patrioticos franquistas. A's 13,30 a cidade estava completamente conquistada. A infantaria marchava immediatamente atrás dos carros de assalto porém traziam os seus fuzis a tiracollo. — (U. P.)

A primeira columna que entrou na cidade contornou o forte de Monjuich e seguiu o "Paseo de Colon" onde todas as casas foram destruidas pelo martellar incessante da artilharia e dos bombardeios aereos. Esta columna seguiu os "Boulevards" ao longo do porto, passou deante da Estação ferroviaria principal de Barcelona, deante do palacio do governador civil e deante da antiga praça de touros.

As tropas vindas da cidade de Monjuich juntaram-se á columna que entrava na cidade pelo lado norte e desceram a "chaussée" de Barcelona que desce para o porto.

A distribuição de viveres começou immediatamente, tendo sido distribuidas muitas toneladas de pão. A distribuição de alimentos foi feita por caminhões; ao mesmo tempo, outros caminhões transportavam medicos, engenheiros e milhares de agentes de policia que iniciaram immediatamente o serviço de patrulhas nas ruas.

O novo prefeito, Don Miguel Mateu Pla, dirigiu-se para o Ayuntamiento, onde foram installados os novos serviços municipaes sob a bandeira do general Franco, hasteada na fachada do edificio. — (U. P.)

DESPESAS MUNDIAES MILITARES

Segundo o "Annuario Militar" publicado pela Liga das Nações e que acaba de chegar ao Serviço de Imprensa do Ministerio das Relações Exteriores, a cifra global das despesas mundiaes militares em 1938, sóbe a cerca de 9 bilhões e 500 milhões de antigos dollares-ouro contra 8 bilhões em 1937. 9 bilhões 500 milhões de antigos dollares-ouro representam 16 bilhões de dollares-papel ou 3 bilhões 400 milhões de libras esterlinas ou finalmente 604 bilhões de francos francezes. São dados approximativos, porque em alguns paizes foi necessario proceder a calculos, mas deve-se notar que os algarismos citados não representam senão as despesas militares, navaes, aéreas propriamente ditas, excluindo-se as despesas referentes ás diversas organizações para militares bem como aquellas abrangendo certos trabalhos publicos (estradas, aerodromos, etc.)

AUGMENTO CONSTANTE DAS DESPESAS

Se escolhessemos o anno de 1932, anno da abertura da Conferencia para a Reducção e Limitação de Armamentos, como ponto de partida, verificariamos que durante os 5 annos precedentes ao da Conferencia, quer dizer, de 1927 a 1931 inclusive, o mundo despendeu 20 bilhões 600 milhões de dollares-ouro, ou seja uma média de cerca de 4 bilhões 100 milhões por anno, enquanto que durante os 5 annos seguintes á suspensão virtual dos seus trabalhos, ou seja, de 1934 a 1938, as despesas militares mundiaes vão a 33 bilhões, ou em média mais de 6 bilhões 500 milhões por anno.

De 1925 a 1930, as despesas mundiaes militares pódem ser representadas por uma curva ascendente, com um ponto de partida de 3 bilhões 500 milhões e um ponto de chegada de 4 bilhões 300 milhões. De 1930 a 1932, inclusive, época da preparação e da abertura da Conferencia, as despesas permanecem estaccionarias (4 bilhões 200 milhões — 4 bilhões 300 milhões) de 1933 a 1938, a curva recomeça sua ascenção partindo de 4 bilhões 500 milhões para chegar a 9 bilhões 400 milhões.

CORRIDA ARMAMENTISTA ENTRE AS GRANDES POTENCIAS

Sobre 9 bilhões 400 milhões dollares-ouro que representam em 1936 as despesas militares de 64 paizes, 7 grandes potencias absorvem 7 bilhões 400 milhões, ou seja cerca de 78.7% das despesas militares mundiaes. Ha 10 annos, em 1929, os mesmos 7 paizes não absorveram senão 2 bilhões 800 milhões de dollares-ouro sobre um total de 4 bilhões 200 milhões, ou seja cerca de 66.7%.

No espaço de 10 annos, de 1929 a 1938, as 7 grandes potencias gastaram uma somma global de 41 bilhões de dollares-ouro. Em média, cada uma dessas potencias gastou no decurso dos ultimos 10 annos cerca de 5 bilhões 800 milhões. O resto do mundo — abrangendo 57 paizes — não gastou durante esses mesmos annos, mais que 14 bilhões e 500 milhões. A despesa média de cada um desses 57 paizes durante o mesmo periodo foi de 254 milhões.

Accrescentemos por fim, que em 1938, 72,3% das despesas militares mundiaes cabem aos paizes europeus (6 bilhões 800 milhões de dollares-ouro sobre um total de 9 bilhões e 400 milhões).

ANNUARIO MILITAR

O "Annuario Militar" é a unica publicação onde se torna possivel encontrar as indicações essenciaes publicadas pelos governos e delles obtidas directamente sobre as forças armadas de quasi todos os paizes do mundo.

O volume actual contém, como os precedentes, monographias detalhadas sobre a organização do Exercito, da Marinha e das Forças Aereas de 54 paizes membros e não membros da Liga das Nações. Essas monographias se subdividem geralmente em 4 capitulos: Exercito, Aeronautica, Marinha de Guerra, despesas para a defesa nacional.

EXERCITO — No que concerne ao Exercito, as monographias dão informações sobre os pontos seguintes: principaes caracteristicas das forças armadas; orgãos de commando e de administração militares; circumscripções militares territoriaes; organização e composição do Exercito (grandes unidades, armas e serviços); forças de policia, etc.; systema de recrutamento e duração do serviço; os quadros (recrutamento, transformação), escolas militares, instrucção militar preparatoria e instrucção paramilitar; defesa passiva contra os ataques aero-chimicos; mobilização civil e industrial; effectivos do Exercito.

Aeronautica e Marinha de Guerra — Na aeronautica, nos casos onde ella é organizada como arma independente, foi seguido emquanto possivel o mesmo plano do Exercito, graças á collaboração de certos Governos. Tornou-se assim possivel, fornecer algarismos recentes sobre o numero de aviões existentes em suas classes armadas.

O capitulo de cada monographia relativa á Marinha de Guerra, contem informações sobre os vasos de guerra classificados em categorias e segundo as caracteristicas mais importantes de cada navio ou grupo de navios. A organização da administração central da Marinha de Guerra e o effectivo das forças navaes, em relação a alguns paizes, estão tambem indicados.

Despesas para a defesa nacional — Os quadros das despesas para a defesa nacional de cada paiz foram organizados segundo os methodos empregados nas edições anteriores do "Annuario", sem que se tivesse procurado refundir, segundo um methodo uniforme, as cifras dos orçamentos de despesas, de modo a tornal-os comparaveis.

Toda edição do "Annuario" é revisto e na medida do possivel, publicada e completada com a ajuda das mais recentes publicações officiaes, mencionadas na bibliographia annexa ao volume. Na presente edição estão annotadas as mudanças havidas na organização dos diversos paizes até o mez de setembro de 1938. Para os effectivos orçamentarios e as despesas referentes á despesa nacional, ali se encontram na maioria dos paizes, as cifras para o anno de 1938 ou para o biennio 1938/39.

Chegou a Montevidéo o ministro Souza Costa e sua comitiva

MONTEVIDE'O, 26 — O vapor "Cap Arcona", devido á violencia do vento, foi levado de encontro ao molhe, por occasião de sua chegada do Rio de Janeiro. Não houve victimas neste accidente, mas o casco do vapor ficou ligeiramente avariado.

Pelo "Cap Arcona" viajaram o dr. Souza Costa, ministro da Fazenda do Brasil, e sua comitiva. Os hospedes brasileiros foram recebidos pelo sr. Cesar Charlone, ministro das Finanças; pelo sr. Baptista Luzardo, embaixador do Brasil e demais membros da Embaixada e do consulado brasileiro, além dos delegados brasileiros que já se encontravam nesta cidade e dos integrantes da delegação uruguaya á Conferencia dos Ministros da Fazenda.

Logo depois da troca de saudações, o dr. Souza Costa transportou-se para o Hotel Carrasco. Entrevistado pelos representantes da imprensa, expressou vivos desejos de se pôr em contacto com as outras delegações, accrescentando que do estudo dos diversos problemas surgirão resultados praticos para a compreensão commercial dos paizes que ora se reunem em conferencia. — (U. P.).

Inquerito no Batalhão de Guardas

Pelo tenente-coronel Onofre Gomes de Lima, em data de hontem, foi nomeado para proceder a um inquerito policial Militar o capitão Fernando de Almeida. Esse official entrou immediatamente no exercicio dessa missão.

Terceiro Congresso Eucharistico Nacional

UM CALICE DE OURO PARA AS SOLENNIDADES, OFFERECIDO PELAS FAMILIAS PERNAMBUCANAS

RECIFE, 25 — Vem despertando vivo interesse entre as familias pernambucanas a idéa de se adquirir um calice de ouro para as solennidades pontificaes do 3º Congresso Eucharistico Nacional. Varias joias de ouro velho têm sido enviadas á commissão encarregada de receber donativos, estando o movimento quasi victorioso. — (A. N.).

Conselho Technico de Economia e Finanças

Tendo alguns jornaes desta capital noticiado como já approvado pelo Conselho Technico de Economia e Finanças o parecer do sr. conselheiro Aluizio Lima Campos, sobre a Regulamentação das Industrias de Tecidos, torna-se necessario esclarecer que o assumpto ainda continúa sendo objecto de estudo e discussão por parte do Conselho.

ULTIMA HORA SPORTIVA

O TORNEIO PAN-AMERICANO DE NATAÇÃO

BUENOS AIRES, 26 — A terceira e ultima reunião do Torneio Pan-Americano de Natação foi iniciada ás 22.15 horas.

A primeira prova — extra programma — foi a competição de cem metros, nado livre, entre Guillermo Panello, argentino, e Luis Aucivar, equatoriano, em que este ultimo tentou baixar o tempo de um minuto, o que não conseguiu pois venceu a prova com 1 minuto 0 segundo e 4/10.

A segunda prova foi a de 100 metros, nado de peito, para homens, vencida por Jorge Berroeta, do Chile em 1 minuto, 13 segundos e 8 decimos. Carlos Sos, argentino, e Hector Sapelli, uruguayo, classificaram-se em segundo e terceiro logares respectivamente. — (U. P.)

AFIM DE RECEBER OS JOGADORES ARGENTINOS

BUENOS AIRES, 26 — O presidente da Associação de Football Argentino, sr. Juan Carlos Escala, seguiu para Montevidéo, de aeroplano, afim de receber os footballeres argentinos que regressam do Rio de Janeiro. — (U. P.)

A moção foi approvada

PARIS, 26 — A Camara approvou pela unanimidade absoluta de 609 votos contra 0, a parte da moção radical-socialista manifestando confiança na vigilancia do gabinete para "garantir a integridade do Imperio e a segurança das rotas imperiaes". — (U. P.)

Meios de preservar a paz

PARIS, 26 — Iniciando o seu appello final de apoio á Camara, o sr. Daladier proferiu as seguintes palavras: "Verifica-se por toda a parte intensa actividade diplomatica e a situação é gravissima. E' preciso que a França enfrente o mundo com a maior força possivel. Preciso dispôr da maior autoridade para agir em nome da nação e reaffirmar o desejo de paz da França".

Appellou o sr. Daladier á Camara para que enterrasse a politica partidaria e approvasse a definição do governo quanto á politica externa.

Salientando as excellentes relações da França com as duas democracias anglo-saxonicas declarou: "Ellas nunca quebraram a sua palavra. Orgulho-me de nossa alliança com a Grã Bretanha e de nossa amizade com os Estados Unidos. Desejo, especialmente, prestar homenagem ao presidente Roosevelt que apoiou a França tanto em actos como em palavras".

A Camara applaudiu longamente o sr. Daladier que proseguiu: "Não responderei com veemencia a certas exigencias em torno do territorio francez. Limito-me a dizer que a França se sente forte e calma e que não será influenciada por ameaças e póde esperar qualquer ataque com sangue frio. A França deseja viver em paz com seus vizinhos. Cordialmente apoio a proposta do sr. Blum no sentido de ser convocada uma conferencia para consolidação da paz mundial. O prestigio da França seria augmentado em todo o mundo com a iniciativa dessa conferencia.

"Toda a politica de recúo ou de renuncia seria desastrosa quando estão em jogo os interesses da França, mas no caso de se reunirem as potencias, ellas poderão encontrar meios de preservar a paz" — (U. P.)

Educação e Civismo

Tudo está mostrando a necessidade de ser intensificada uma grande campanha nacional pela educação civica do nosso povo. Antigamente, os homens que galgavam ás alturas do poder só tinham uma preoccupação: a politica, a politica, a politica. E nada mais. A grande massa não recebia delles a minima attenção e o Brasil permanecia entregue a uma dolorosa apathia. Aproveitando-se dessa incuria official os inimigos do regime se arregimentavam e prégavam um nacionalismo de fachada, um patriotismo hypocrita, que encobriam outras intenções. A nossa democracia sossobrava por isso mesmo. O povo não se educava. Pelo interior do paiz, lá pelos sertões, muita gente não sabe o que é o Brasil, o que é a bandeira da patria, não conhece os seus deveres, não tem noticia alguma dos grandes homens do passado que construiram e fizeram a nacionalidade, dos homens do presente que merecem o seu respeito e o seu estimulo pela obra que estão realizando. As responsabilidades actuaes dos nossos governantes são tremendas e o futuro julgará dos seus actos de hoje, perante a historia do mundo.

* * *

Precisamos consolidar, cada vez mais, os élos da unidade nacional. Sorrateiramente, o germen separatista vinha solapando os alicerces da patria, infiltrando-se nas camadas populares. Graças a Deus elle não conseguiu proliferar, porque o Brasil ainda é uma terra feliz. E' necessario proseguir. E' necessario não permittir que o regionalismo sordido crie raizes. E' necessario educar o povo nos nobres sentimentos de civismo, ensinar-lhe a historia do Brasil, em todos os seus detalhes, exaltando os episodios marcantes da sua evolução social e politica, glorificando o heroismo dos nossos soldados que se sacrificaram nos campos das batalhas, expondo, como livros abertos, a vida dos nossos grandes homens, dos que prepararam a Nação desde o seu berço, dos que pregáram e amaram a liberdade e o direito, analysando a obra dos nossos poetas e dos nossos escriptores, emfim, fazendo-se uma obra gigantesca de aperfeiçoamento civico da nossa gente. Não basta ensinar a ler. Isso não é tudo. Um letrado póde ser um pessimo cidadão, muito mais prejudicial do que um analphabeto que não sabe o que vale no seio da collectividade humana. Não basta ensinar o sertanejo a ler e a escrever. Se elle não receber lições de educação civica, a instrucção poderá ser um mal em vez de um bem.

* * *

Todos os governos conscientes das suas responsabilidades cuidam do preparo moral das suas gerações. O Brasil está a exigir esse trabalho herculeo e dignificador. Trabalho que não se faz apenas em noticiarios de jornaes, mas que se realiza numa perseverança nobre, numa profunda vontade de servir ao povo e á patria, collocando-os acima de todos os interesses. Combatendo a politica, inutilizando os manejos dos partidos, o Estado Novo tem esse vasto programma a desempenhar. E não se poderia admittir que elle se afastasse desse dever capital. Ha um orgão para isso: o Ministerio da Educação. O campo é immenso e nenhum brasileiro póde, sem ser um criminoso, se recusar á collaborar com o governo para realizar aquelle objectivo. Ainda ha poucos dias, os jornaes noticiavam, escandalizados o facto de ter chegado ao Rio um numeroso grupo de recrutas que não falavam o portuguez e desconheciam o proprio Brasil. Ahi está um indice do desleixo e da falta de patriotismo dos governos passados. Um indice positivo e incontestavel. Vamos, pois, cuidar mais sériamente do Brasil e dos brasileiros. E elles bem merecem toda somma de desvellos e dedicações, de sacrificios e de renuncias.

Plano de Ordem Administrativa

A. Padua de Araujo

Especial para o DIARIO CARIOCA

Um dos males que mais difficultaram a actividade administrativa em nosso paiz, foi a ausencia de rythmo nos varios sectores das actividades governamentaes. De quatro em quatro annos o paiz era abalado por uma plataforma vasta e sonora, que acenava com todos os milagres e paraisos. Os autores desses documentos não procuravam sequer agarrar-se ás realidades materiaes, projectando um trabalho que fosse possivel de execução ao mesmo tempo que determinaria condições necessarias á continuidade dessas obras. Cada candidato, cada plataforma. E cada plataforma um painel vistoso em que toda a gente andaria bem vestida com a entrada garantida no paraiso terrestre.

A mudança de um governo trazia consequentemente a mudança de quasi toda uma orientação administrativa. Dahi os fatos que foram se ajuntando e que vieram mais tarde entravar de maneira prejudicial as peças da machina do Estado.

A necessidade de se determinar em linhas uniformes certos sectores das actividades publicas era medida que não permittia delongas ou adeantamentos. Sómente o tempo necessario para que trabalho de tal vulto não fosse realizado sem uma somma antecipada dos sectores que mais de perto falavam em suas necessidades inadiaveis. Dahi a importancia fundamental para a organização administrativa do paiz que resultou do decreto 1.058.

O estabelecimento entre nós de um plano capaz de promover o reerguimento de forças economicas e forças productivas só poderia vir á furo quando as condições de equilibrio orçamentario permittissem o lançamento de tal empreendimento. E o orçamento elaborado para o anno corrente permittiu que a organização de um plano de actividade governamental, situada em determinado prazo, com verbas claras, se tornasse uma realidade material. O decreto 1.058 é um ponto de partida para a direcção uniforme de futuras actividades em outros sectores tambem importantes das actividades nacionaes. O presente decreto visa principalmente a execução normal de um plano de obras inadiaveis e do revigoramento da defesa nacional, lançando tambem as bases reaes para o estabelecimento futuro de um plano capaz de alimentar as necessidades nacionaes, sejam no sector das actividades bellicas, como tambem nos concernentes ás actividades economicas.

Os recursos para a execução desse plano de trabalho publico a ser applicado no prazo de cinco annos, cinge-se, no momento, a enquadrar as verbas extraorçamentarias, dando-lhes um destino commum e objectivando medidas tendentes a facilitar a circulação da riqueza publica através dos transportes, bem como a uniformização das actividades que se relacionam com os problemas da ordem e da segurança do paiz.

O exame detalhado do decreto 1.058 não pode caber em um artigo ligeiro de jornal. Porque cada paragrapho do mesmo focaliza um problema de Estado e accentúa uma norma de trabalho, todos intimamente ligados ás mais inadiaveis medidas de racionalização de obras para uma execução obediente de um programma constructivo.

Como complemento logico do decreto nº 1.058, baixou o governo o decreto numero 1.059, que tem como finalidade a missão de fornecer os meios financeiros necessarios á execução do decreto anterior, ao mesmo tempo que distribue pelos varios Ministerios as verbas respectivas a serem applicadas de conformidade com o plano previamente estabelecido e de que nos informa o decreto. Cada uma dessas verbas engloba uma actividade publica de real importancia. Seiscentos mil contos de réis serão gastos annualmente nos sectores da administração governamental durante o periodo fixo de cinco annos.

A execução desse plano quinquennal não implica no esmorecimento das medidas que já constam do orçamento normal da Republica, mas estabelece directivas communs em torno de actividades que eram dispersas, dando-lhes uma vida obediente a um rythmo de commando cujos resultados serão necessariamente promissores á collectividade brasileira.

TOPICOS

A VIDA DE JESUS

TODAS as melancolias do mundo, todas as tristezas, os desesperos mudos, as dores e as desesperanças mais profundas poderão encontrar um abrigo, um balsamo, um conforto, na vida miraculosa de Jesus. Nella, como numa synthese de todas as edades, o homem encontra, sempre que o procura, o conforto para os seus erros, o remedio para as suas dores. Se o homem, transviado de si mesmo, enganou o seu semelhante, se mentiu ao seu proximo, se traiu ao outro homem, poderá sempre aprofundar o espirito na existencia simples do Christo e encontrar na meditação da sua obra a desculpa para o seu crime, o perdão para todos os seus peccados.

E' preciso, sómente, que o homem se aprofunde no exemplo desta vida como quem procura a verdade e a certeza, sabendo-se dentro da duvida e do erro, do peccado e do crime. Então, como se sentisse um milagre de resurreição e renascimento, encontrará em cada palavra, em cada gesto e até mesmo nos mysteriosos silencios de Jesus, a paz de espirito que perdeu dentro das lutas e das vaidades do mundo. Encontrar-se-á a si mesmo nas suas origens simples e naturaes sem artificios ou deslumbramentos porque o Christo nas suas palavras, nas suas obras, na sua vida, quando se reconhecia o filho do homem queria significar que era, elle proprio, o Homem. Era o homem honesto, o homem simples e sem deslumbramentos, o homem sem vaidade egual aos outros homens. A predestinação fez o Deus tornar-se em filho do homem para que o homem pudesse ver, compreender e sentir que não é tambem predestinado. E' por isto que os que se sentem predestinados na terra acabam sempre pelos cantos escondidos e se aprofundam na meditação da vida de Jesus que continua a existir ainda hoje como exemplo, como guia, como consolação dos afflictos.

O CIVISMO DO OPERARIADO

NOTICIAS da Bahia dizem que um jornal daquelle Estado, realizando breve "enquête" entre 26 pessoas, constatou que apenas oito conheciam as côres da nossa bandeira, o presidente Vargas pelo retrato e sabiam a letra do Hymno Nacional. E, dentre estes oito, a maioria era composta de operarios syndicalizados. Uma estatistica levantada assim parcialmente pode estar longe de corresponder á realidade. No caso em apreço, porém, ha um indicio veemente de veracidade. Referimo-nos ao facto de serem os trabalhadores syndicalizados os que mais estavam em dia com os seus deveres civicos. Ainda recentemente, regressando de sua viagem á Bahia, o ministro Waldemar Falcão declarou á imprensa que tivera excellente impressão dos operarios bahianos, sobretudo pelas demonstrações do seu patriotismo. "Ao entrar nas sédes dos syndicatos — disse o titular do Trabalho — quasi sempre ouvia os operarios cantarem o Hymno Nacional. O mesmo observei em concentrações nas praças publicas".

O facto registado pelo jornal bahiano se harmoniza, pois, com as affirmações do ministro Waldemar Falcão. Isso mostra que o Ministerio do Trabalho está propagando o civismo no seio da massa laboriosa e que esta não esquece os seus deveres para com a patria. Aliás, o operario brasileiro sempre foi nacionalista, cultivando com desvelo as tradições nacionaes e servindo ao Brasil com idealismo e dedicação. Tanto assim que, quando lhe acenaram com os trapos verdes e vermelhos dos extremismos estrangeirados, elle cerrou fileiras ao lado das autoridades que defendiam a honra e a soberania do Brasil.

UM EXEMPLO NA MARINHA

AS commemorações com que a Liga Naval Brasileira honrou hontem a memoria do almirante Julio Cesar de Noronha tiveram, para a Armada brasileira, uma grande significação. A sua vida profissional consignada na sua fé de officio, teve todas as caracteristicas nobres da vida de um marinheiro legitimo. Modesto, desprendido, bravo, o digno elemento da nossa Marinha de Guerra teve a sua ascensão na carreira feita como uma conquista do seu valor proprio, da sua capacidade individual com o que galgou posto a posto os mais destacados logares da Marinha. Na guerra o seu desprendimento se affirmou cumprindo missões heroicas; na paz as suas qualidades o conduziram a missões de progresso como a de commandar, na primeira viagem de circumnavegação da Marinha brasileira, a corveta "Vital de Oliveira".

Cultuar-se a memoria de vultos assim é apontar-se exemplos para a marinhagem de hoje. Todas as forças armadas do mundo precisam revolver todos os annos as paginas da sua historia para rememorar vidas, recordar attitudes, apontar exemplos aos seus elementos do presente. Isto não é criar symbolos falsos, ou adorar bezerros de ouro numa idolatria material. Todas as forças armadas têm, naturalmente, uma pleiade de heróes feitos nos lances incruentos da guerra ou nas lutas anonymas mas laboriosas da paz.

Rememoral-os, estudal-os é um dever de gratidão e reconhecimento como uma necessidade para o presente.

Foi o que se fez hontem recordando a vida e a carreira do almirante Julio Cesar de Noronha. Elle foi um exemplo dentro da Marinha.

O BRASIL NO EXTERIOR

DEPOIS do golpe de 10 de novembro, houve em todos os paizes uma grande offensiva contra o Brasil. Affirmava-se que havia aqui um regime totalitario, mantendo-se exclusivamente pela violencia organizada sob os moldes nazistas. A Constituição não consultava os interesses nacionaes, nem correspondia ás aspirações collectivas. O governo estava isolado do povo, apoiando-se apenas na força.

Essas informações divulgadas no estrangeiro não correspondiam, evidentemente, á realidade dos factos, mesmo porque "tudo se pode fazer com as bayonetas, menos apoiar-se sobre ellas", como dizia Napoleão. Entretanto, á custa de repetição, muitos acreditaram lá fóra que viviamos dominados por uma feroz ditadura. Aos poucos, porém, a verdade foi sendo restabelecida. Já agora, só em certos paizes, de regimes de extrema direita, é que se critica a nova ordem constitucional e politica do Brasil. O jornal "A Bandeira Argentina", seguindo o exemplo de outros orgãos daquelle paiz amigo, divulgou recentemente interessante artigo sobre a nossa situação, em que affirma, depois de analysar os nossos erros passados: — "Tal era o quadro dessa época a que poz fim, com sua vontade intrepida, aquelle governante, assumindo, ao termo do seu periodo, a responsabilidade de um governo ditatorial. Não de um governo ditatorial como os que estamos acostumados a presenciar na America, em "South America", como se dizia nos circulos financeiros de Londres, mas de um governo dynamico e criador, que soube attrair para seu lado homens novos e de capacidade, que soube conquistar o apoio do povo e que affrontou com coragem e dignidade a guerra que lhe fizeram as facções partidarias não resignadas a desapparecer. Como denominador commum de todo esse esforço para fortalecer o Estado, melhorar a economia e restaurar a ordem social e hierarchica, ao mesmo tempo que para levantar o nivel de vida das classes operarias e camponezas, veiu a Constituição de typo nacionalista".

O PRESIDENTE NÃO DORME..

CONTINUA no cartaz o Estatuto do Funccionalismo. Emquanto a Commissão Revisora não se manifestar sobre a famosa obra prima do DASP, não cessará a situação de angustia dos servidores da Nação, embora estes continuem a depositar inteira confiança na justiça e nos sentimentos elevados do sr. Getulio Vargas. Os nossos brilhantes collegas do "O Globo" continuam a escalpellar impiedosamente o "Estatuto", não o poupando de maneira alguma, ora com uma critica severa, ora com uma ironia desconcertante, mas dentro, sempre, de uma logica irretorquivel.

Entre muitas coisas monstruosas contidas no Estatuto está o artigo 227 que diz: "quando se verificar que o funccionario esta accumulando, será elle demittido, de plano, de todos os cargos e funcções e obrigado a restituir aos cofres publicos as importancias indevidamente recebidas".

Ora, a consciencia juridica dos illustres membros da Commissão Revisora repellirá esse dispositivo incrivel que os homens do DASP incluiram sorrateiramente no codigo do funccionalismo, attentando contra o principio fundamental de todos os direitos. Com a victoria desse artigo, o Estatuto seria o caminho para a miseria do desgraçado que estivesse accumulando. Aquella "demissão de plano", ali encaixada, clama aos céos, como, tambem, clamam centenas de outros dispositivos. E' inacreditavel que homens — de cuja idoneidade e intelligencia não teriamos o direito de pôr em duvida — fossem capazes de escrever aquillo... Mas escreveram. Esta a verdade que nos entristece.

Afinal, a Commissão vae estudar. E podem ficar certos os funccionarios publicos de que o sr. Getulio Vargas não dorme...

PELA RENOVAÇÃO DOS SPORTS

OS sports devem ter destino social, antes de tudo. A saude e fortaleza da raça devem inspirar todos os movimentos que se relacionam com os exercicios physicos. Nos paizes europeus, por isso mesmo, as olympiadas constituem quasi festas civicas. A cultura physica está vinculada a todas as aspirações collectivas. O presidente Getulio Vargas tem dado sempre ao problema a maior attenção, concedendo assistencia a todos quantos se occupam com os sports e incluindo a gymnastica no rol das disciplinas, que constituem os cursos nas escolas e collegios. O novo regime, entretanto, compreende a articulação e o aproveitamento de tudo que se relacione com a ordem social. Dahi o acto do governo officializando os sports. Do acto ha de decorrer, naturalmente, a entrega dos sports a uma commissão technica. Desse modo, em vez de simples discussões estereis e de partidas com caracter méramente commercial, poderemos ter, dentro de pouco tempo, as olympiadas nacionaes. O governo dará ao problema valioso apoio, sem duvida alguma. A actualidade politica é propicia ás realizações immediatas, sempre que se trate de interesse collectivo. A officialização dos sports representa uma conquista de quantos encararam o assumpto dos pontos de vista sociaes. A escolha de enthusiastas especializados, com serviços aos esports e de representantes do Exercito e da Marinha, para constituirem a Commissão, decorrente do acto do governo, assegura-lhe os effeitos almejados. Outra coisa não reclamava o paiz.

PLANO QUINQUENNAL

AGAMEMNON MAGALHAES

A instituição do Plano de Obras e Apparelhamento da Defesa Nacional, cuja execução é estimada em tres milhões de contos para um periodo de cinco annos, traduz a politica realista do Estado Novo. Não se compreenderia mais um programma de obras isoladas ou parciaes, quando o crescimento economico do Brasil estava a exigir acção de larga envergadura, articulando todas as energias e todas as reservas, num sentido organico.

Uma nação é una e os seus problemas estão uns em funcção dos outros. Das industrias basicas, como a siderurgia, dependem todas as demais soluções. Sem ellas, não só a defesa nacional, como os trilhos, as machinas, os instrumentos de trabalho, o apparelhamento fabril, tudo, emfim, ficará dependendo dos mercados estrangeiros, sempre incertos.

Já vae longe o tempo em que as nações, sem as industrias pesadas e sem combustivel, podiam manter a sua independencia. Quando a civilização agricola se industrializa cada vez mais, não é mais possivel viver na terra sem o arado e a locomotiva, moer a canna, a mandioca ou o milho sem as esteiras mecanicas.

Aquelles quadros antigos dos pastores com a sua tunica e o seu cajado, ou dos camponezes accendendo as lamparinas, ninguem surpreende ou encontra mais nas regiões agricolas do globo. O vapor, a electricidade, o ruido das polias e dos motores, o radio, espantaram os passaros das florestas.

O Brasil não podia, pois ficar entregue aos impulsos desordenados do seu crescimento.

Todo o oeste brasileiro está á espera de trilhos que lhe cortem as serras e os taboleiros, os planaltos e os valles, levando o homem e a machina.

As aguas do S. Francisco caem nos saltos e quédas, gerando força que não pode continuar malbaratada e perdida.

E' esse potencial economico que o plano quinquennal do Estado Novo vem descobrir e transformar em riqueza inexhaurivel.

ACTOS DO GOVERNO

O presidente da Republica assignou os seguintes decretos:

NA PASTA DA JUSTIÇA

Declarando em disponibilidade Luiz Darlindo da Silva, no cargo de official de justiça da extincta Justiça Federal na secção do Territorio do Acre; e Antonio Manoel do Nascimento, que exercia o cargo de official de justiça da extincta Justiça Federal na secção da Parahyba do Norte, no periodo de 1º de janeiro de 1938 até a data do exercicio do mesmo, no cargo da classe D, da carreira de servente do Ministerio da Guerra, para o qual fôra nomeado por decreto de 22 de novembro do referido anno.

NA PASTA DA EDUCAÇÃO

Exonerando o bacharel Heribaldo Brandão Pereira Rabello das funcções de inspector da Faculdade de Direito de Nictheroy.

Nomeando Pedro da Fonseca Nogueira para exercer o cargo da classe H, da carreira de medico psychiatra.

NA PASTA DAS RELAÇÕES EXTERIORES

Removendo os funccionarios diplomaticos Theodomiro Tostes, da Secretaria de Estado para a Embaixada em Buenos Aires, como segundo secretario e Aluizio Magalhães, do Consulado Geral em Barcelona para o Consulado Geral em Londres, como consul adjunto.

NA PASTA DA FAZENDA

Autorizando Arthur Raymundo da Silva, estabelecido em Santo Ignacio, municipio de Chique-Chique, na Bahia, e Oswaldo José Teixeira, residente na cidade de Palmeiras, no mesmo Estado, a comprar pedras preciosas em todas as zonas de garimpagem.

Nomeando Edilberto Sant'Anna, agente fiscal de imposto de consumo no interior de Goyaz e José de Lima Franco, escripturario para servir na Delegacia Fiscal no Estado do Rio de Janeiro.

Concedendo exoneração a José Victorino Torino, despachante aduaneiro junto á mesa de rendas de Santa Victoria do Palmar, no Rio Grande do Sul.

Concedendo aposentadoria a Luiz de Araujo Roslindo, official administrativo do quadro VII e a Ernesto Weyranch, escripturario do mesmo quadro, nos termos da legislação em vigor; e aposentando, nos termos do art. 156, letra D, da Constituição Federal, Alfredo de Oliveira Coelho, continuo da Caixa de Amortização.

Demittindo a bem do serviço publico, o servente Lehiro Magalhães, do quadro VII.

Readmittindo o collector federal no municipio de Conde, Bahia, Justiniano de Oliveira e Souza, no cargo de escrivão da collectoria federal em Alagoinhas, no mesmo Estado; promovendo o collector federal em Maranguape, Ceará, Raymundo Herbster para o logar de escrivão da collectoria em Itaborahy, no Estado do Rio de Janeiro; o escrivão da collectoria federal em Itamaracá, Pernambuco, José Medina Filho para identico logar em Caruarú, no mesmo Estado; e o escrivão da collectoria em Canindé, no Ceará, Jeovah de Figueiredo Mattos, para collector federal em Maranguape, no mesmo Estado.

Declarando sem effeito as nomeações de Aldovrando de Lucena Cavalcanti para agente fiscal do imposto de consumo no interior de Goyaz, por não ter tomado posse dentro do prazo legal; e de Agapito José Saldanha, para servente na Delegacia Fiscal em Minas Geraes, por não ter tomado posse dentro do prazo legal.

Aposentando, conforme requereu, nos termos da lei constitucional n. 2, de 16 de maio de 1938, Francisco Lucindo da Fonseca, collector federal em Santa Luzia do Rio das Velhas, em Minas Geraes.

NA PASTA DO TRABALHO

Designando o official administrativo Francisco de Moura Brandão, para exercer, em commissão, o cargo de director do Departamento Nacional do Povoamento, durante o impedimento do respectivo titular.

Concedendo autorização á sociedade anonyma Refinaria Magalhães, com séde nesta capital, para continuar a funccionar; e á Companhia Nacional de Seguros Ypiranga, com séde em São Paulo, autorização para funccionar em operações de seguros e reseguros contra riscos de accidentes do trabalho.

O TEMPO

PREVISÕES PARA O PERIODO DAS 18 HORAS DE HONTEM ATE' AS 18 HORAS DE HOJE

Districto Federal e Nictheroy: Tempo — Ameaçador com chuvas, passando a instavel com bastante insolação. Temperatura — Muito fresca e em elevação de dia. Ventos — De sueste a nordeste sujeitos a rajadas muito frescas.

Estado do Rio de Janeiro: Tempo — Ameaçador com chuvas passando a instavel, salvo a leste, onde será ameaçador com chuvas. Temperatura — Noite fresca e em elevação de dia, salvo a leste, onde será em declinio á noite e estavel de dia.

Previsões validas para o trajecto da estrada de rodagem Rio-S. Paulo, das 18 horas de hontem até as 18 horas de hoje:

Tempo — Ameaçador com chuvas, passando a instavel. Temperatura — Noite fresca e em elevação de dia. Ventos — De sueste a nordeste, sujeitos a rajadas muito frescas.

DIARIO CARIOCA

Propriedade da S/A DIARIO CARIOCA

EXPEDIENTE

DIRECTORES:
Horacio de Carvalho Junior
J. B. Martins Guimarães
CHEFE DA REDACÇÃO
Danton Jobim

Endereço telegraphico: DIARIO CARIOCA — Telephones: Gabinete do Director 23-1073 — Administração, 22-3035 — Redacção, 23-0671 e 23-0350 — Officinas, 22-0824 — Assignaturas, 22-3018 — Gravura, 22-1735

PUBLICIDADE, 22-3018

ASSIGNATURAS:

Para o Brasil:		Para o Exterior:	
Anno . . .	30$000	Anno . . .	100$000
Semestre . .	30$000	Semestre . .	55$000

Venda avulsa: Capital, $200; Interior, $300
Aos domingos, $200 — Interior, $300

E' cobrador autorizado o sr. J. T. de Carvalho

INSPECTOR-VIAJANTE
Percorre o interior do paiz a serviço desta folha o sr. Romualdo Perrota, nosso inspector-viajante.
Endereço telegraphico: DIARIO CARIOCA

CORRESPONDENCIA
Toda a correspondencia com valor ou sobre assumptos que entendam com assignaturas e outros de interesse da administração deve ser dirigida ao gerente do DIARIO CARIOCA

REPRESENTANTE EM B. HORIZONTE:
OSWALDO MASSOTE

Para que o publico carioca possa se divertir e se emocionar com as aventuras de Barbara Stanwyck e Henry Fonda em "Quando Ellas Teimam", a RKO Radio num esforço inaudito mandou vir de avião, de New York, o film que a partir de segunda-feira estará na téla do Palacio

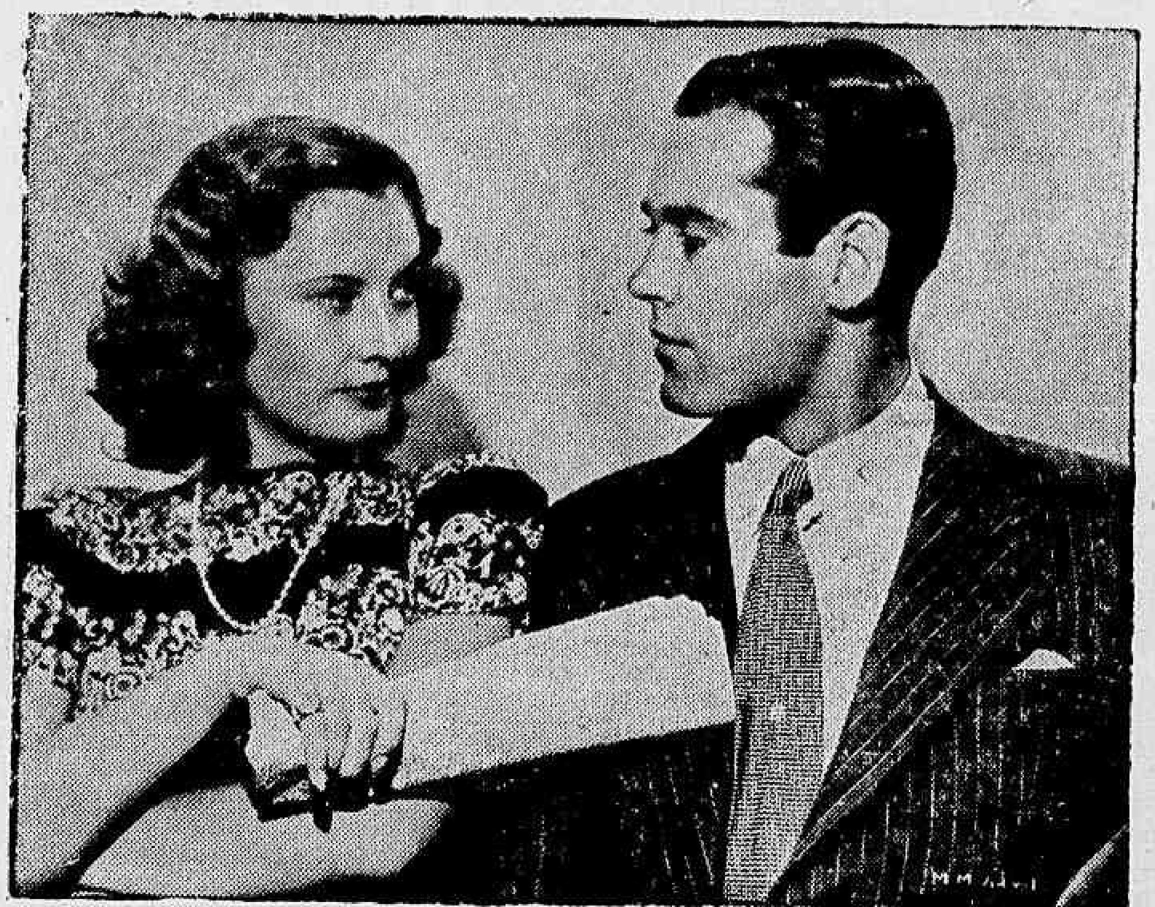

Barbara Stanwyck e Henry Fonda em "Quando ellas teimam..."

Nova York em peso se divertiu e se emocionou quando a super-comedia "Quando ellas teimam..." da RKO Radio, foi apresentada no seu mais luxuoso cinema... Seria um crime consentir que a população carioca tivesse que aguardar, de accordo com as programmações habituaes que esse film, mixto de romance, humor e mysterio, só viesse a ser exhibido depois do Carnaval, quando "officialmente" é iniciada a temporada cinematographica. E, bastou qua a Companhia Brasileira de Cinemas puzesse á disposição o Palacio Theatro, para que, incontinenti, a RKO Radio mandasse vir de avião essa alegrissima comedia que dessa fórma já poderá ser assistida pelos "cine-goers" a partir de segunda-feira proxima. Barbara Stanwyck e Henry Fonda são os personagens centraes desse celluloide divertidissimo que além do seu enredo bem urdido, das suas situações verdadeiramente hilariantes e dos seus momentos de verdadeiro "suspense" é ainda um agradavel e util pretexto de exhibir as mais elegantes e lindas "toilettes", as quaes serão apresentadas não só por Miss Stanwyck como tambem por adoravel grupo de lindas pequenas que formam a "gang" de Barbara Stanwyck. E' um punhado de garótas bonitas e elegantemente vestidas que proporcionam aos espectadores um film alegre, movimentado e revestido de um "que" de mysterioso e inedito... Estamos certos de que o publico saberá corresponder aos esforços dos que tudo fizeram para que "Quando ellas teimam...", fosse exhibido immediatamente, assistindo e applaudindo essa pellicula que é uma amostra do que nos dará a RKO Radio no anno que corre.

"FUGITIVO", COM PAUL MUNI, NO CINEMA BROADWAY, SEGUNDA-FEIRA

Paul Muni o criador de "Zola" e outros grandes films volta em "O Fugitivo" uma de suas maiores criações

Quando da sua primeira exhibição, foi dito que "Fugitivo", o sensacional espectaculo que abriu, definitivamente, seguramente, para Muni as portas douradas da gloria, era o film de maior "cast" de astros e estrellas do seu tempo. Pois bem, difficilmente apontariamos, agora, passados já alguns annos, outro film que pudesse mostrar uma tal reunião de altos valores interpretativos como esse film-verdade da Warner Bros., que volta para nossa sensibilidade por intermedio do Broadway, já na proxima segunda-feira.

Em "Fugitivo", realmente, além de Muni, encontramos Glenda Farrell, Helen Vinson, Preston Foster, Edw. Mac Namira, Sheyla Terry, Allen Jenkins, David Dardau, Berton Churchill, Edward Ellis, Sally Blanc, Oscar Apfel, John Ariy, Hale Hamilton, Douglas Dunbrille, Roscow Karns, Robert Warwick, Noel Francis, Charles Middleton, Rob. Mac Wade, Jack La Rue, Walter Long, Edward Arnold, etc., etc., sob a direcção genial do grande Meryn Le Roy.

"Fugitivo" é a autobiographia de Robert Elliot Burns, a maior victima do velho systema penal do Estado da Georgia, systema medieval ou peor até, posto que o engenho de fazer soffrer era amparado com instrumentos de tortura mais modernos.

Quando em 1929 Robert Burn, pela segunda vez fugia do presidio, o mundo inteiro respirava, alliviado, porque o mundo, conhecedor do seu passado e dos seus soffrimentos, quasi gemia juntamente com o infeliz, calculando os maus tratos que lhe applicavam no interior medonho daquelle reformatorio infernal!

WILLIAM SUSSMAN

ALTA PERSONALIDADE DA 20TH. CENTURY-FOX

Chega hoje a bordo do "Nieu Amsterdam" acompanhado de sua esposa, Mr. William Sussman, gerente geral da Divisão Este da 20th. Century-Fox Film Corporation.

Empreende esta sua primeira viagem a nosso paiz, numa curiosidade typica de "touriste" americano, attenido pela propaganda sempre crescente das bellezas do Brasil.

"A ILHA DO PARAISO" — O LINDO ROMANCE DOS MARES DO SUL QUE VAE SER ESTREADO NO ODEON, SEGUNDA-FEIRA PROXIMA

Movita e Warren Hull, numa scena do film "A Ilha do Paraiso" que a Internacional Films S. A. vae apresentar no Odeon, 2.ª feira proxima

O director Arthur Greville Collins passava uma noite por "Hula-Hut" — club nocturno, typo hawaiano, que existe em Hollywood, quando ouviu o maestro tocar uma linda melodia. Interessou-se pelo caso e chamou o musico á sua mesa. Collins veiu a saber então que San Koki tinha escripto o numero executado com outro companheiro. A melodia foi logo comprada juntamente com outra, tambem de Koki, intitulada "Canção do Hawai". Essas canções formam a attracção musical do film "A Ilha do Paraiso" — uma romantica historia dos mares do sul na qual é narrada a odysséa de um pintor cégo que logra, com o auxilio de uma nativa por elle apaixonada, recuperar a vista. O argumento do film é uma adaptação de Marion Orth de um conto extraido da celebre revista "Cosmopolitan", intitulado "The Belled Palm", da autoria de Allan Vaughan Elston.

Movita — a revelação de "Grande Motim" e Warren Hull são os principaes interpretes desse film que contém toda a poesia dos lendarios mares do Sul e apresenta idyllios escaldantes, primitivos, sob o luar solitario dos tropicos...

Sua estréa foi marcada pela Internacional Films S. A. — a distribuidora do film — para segunda-feira proxima no Odeon.

CARTAZ DO DIA

SÃO LUIZ — "Do Mundo Nada se Leva" (Columbia) com James Stewart e Jean Arthur. — Horario: 1.15 — 3.30 — 5.45 — 8.00 e 10.15 horas.

PLAZA — "No Turbilhão Parisiense" (Paramount) com Joan Bennett". Horario: 2 — 4 — 6 — 8 e 10 horas.

METRO — "O Duplo Enygma" (Metro Goldwyn) com Melvyn Douglas. — Horario: 1/2 dia — 2 — 4 — 6 — 8 e 10 horas.

PALACIO — "Agora esta Normalista" (Fox Film) com George Murphy e Marjorie Weaver. — Horario: 2 — 3.40 — 5.20 — 7.00 — 8.40 e 10.20 horas.

ALHAMBRA — "A Batalha" (Internacional Films) com Charles Boyer. — Horario: 2 — 3.40 — 5.20 — 7.00 — 8.40 e 10.20 horas.

ODEON — "O Jardim de Allah" (United) com Charles Boyer e Marlene Dietrich. — Horario: 2 — 3.40 — 5.20 — 7.00 — 8.40 e 10.20 horas.

IMPERIO — "Rose Marie" (Metro Goldwyn) com Jeannette Mac Donald. — Horario: 2 — 4 — 6 — 8 e 10 horas.

GLORIA — "Edade Perigosa" (Universal) com Deanna Durbin. — Horario: 2 — 4 — 6 — 8 e 10 horas.

PATHÉ PALACE — "As duas Valsas" (Art-Films) com Fernand Gravey. — Horario: 2 — 3.40 — 5.20 — 7.00 — 8.40 e 10.20 horas.

BROADWAY — "Madreselva" (Programma Argentino) com Libertad Lamarque. Horario: 2 — 3.40 — 5.20 — 7.00 — 8.40 e 10.20 horas.

REX — "Fugitivos por uma Noite" (R. K. O.) com Eleanor Lynn. — Horario: 2 — 3.40 — 5.20 — 7.00 — 8.40 e 10.20 horas.

CENTRO

ELDORADO — "Goldwyn Follies" e "O Segredo do Impostor".

PARISIENSE — "A princeza do El Dorado" e "A Caloura entre os Calouros".

OPERA — "A Heroina do Texas" e "Satanaz sobre Rodas".

METROPOLE — "Aventuras de Tom Sawyer" e "Arma Poderosa".

PATHÉ — "O rabinho de Saias" e "Mocidade Olympica".

POPULAR — "Lobos do Norte", "Senhorita Minha Mãe" e "A Mina Mysteriosa".

PRIMOR — "A Heroina do Texas" e "A 8.ª Esposa de Barba Azul".

FLORIANO — "A Sensação de Paris" e "Dominando os Ares".

PARIS — "Hollywood Hotel" e "Filhos Sem Lar".

S. JOSÉ — "Tres Camaradas".

IRIS — "O Mendigo Millionario" e "Audaciosa Reportagem".

IDEAL — "O Menino de Ouro" e "Suzi".

MEM DE SÁ — "S. Excia. o Chauffeur" e "Aventura Maritima".

LAPA — "Ouro Roubado" e "Justiça a Tiros".

BAIRROS

POLYTHEAMA — "Danse Commigo" e "A Ciganinha".

GUANABARA — "Queijo Suisso".

NACIONAL — "No Velho Chicago".

PIRAJÁ — "A Epopéa do Jazz".

ROXI — "Tres Camaradas".

IPANEMA — "O Menino de Ouro".

VARIETÉ — "A Princeza do Eldorado" e "Uma Familia Gozada".

RITZ — "Olympiadas" e "Sepulcro Indiano".

AMERICANO — "Princeza Bohemia" e "Aventuras Maritimas".

RIO BRANCO — "O Professor Pharmá" e "Na Boca do Lobo".

CENTENARIO — "A Grande Estrella" e "Esposa sob Suspeita".

AVENIDA — "A Epopéa do Jazz".

AMERICA — "Danse Commigo".

CATUMBY — "Confissão de Mulher" e "Patrulha da Fronteira".

BRASIL — "Aventuras de Tom Sawyer" e "Eu sou do Circo".

D. PEDRO — "A Fuga de Tarzan" e "Moça de Expediente".

BANDEIRA — "Palpite de Mr. Moto" e "Canção da Esperança".

GUARANY — "Que Papae não Saiba", "Mina de Prata" e "Alliado Mysterioso".

APPOLO — "Defesa de Mãe" e "Branca de Neve e os 7 Anões".

S. CHRISTOVÃO — "Precisam-se tres Maridos" e "O Expresso Postal".

TIJUCA — "Amor de Criançola" e "Trunfos na Mesa".

VILLA ISABEL — "S. Excia. o Chauffeur".

VELO — "Os Tres Mosqueteiros" e "A Ciganinha".

STUART — Fechado.

HADDOCK LOBO — "Lobos do Norte" e "Senhorita Minha Mãe".

HELIOS — "A Grande Estrella" e "Com a Lei não se Brinca".

EDISON — "Dia de Promessa" e "O Mendigo Millionario".

GRAJAHU' — "A Volta de Arsenio Lupin".

MARACANÃ — "Goldwyn Follies".

FLUMINENSE — "Queijo Suisso" e "A Grande P. R.".

SUBURBIOS
(CENTRAL)

MEYER — "Miss Broadway"

MASCOTTE — "A Barreira" e "A Heroina do Texas".

PARA TODOS — "A Volta do Rouxinol", "Barbeiro de Sevilha" e "Fronteiras em Chammas".

BEIJA-FLOR — "O Furacão" e "Ciumes".

PIEDADE — "O Furacão" e "Segredo do Impostor".

COLYSEU — "Casamento Prohibido" e "Intrigas de Alta Roda".

MADUREIRA — "A Epopéa do Jazz" e "Audaciosa Reportagem".

ALPHA — "A Vingança de Bulldog Drumond" e "O Demonio da Argelia".

MODELO — "A Volta de Arsenio Lupin" e "Arma Poderosa".

SUBURBIOS
(LEOPOLDINA)

ORIENTE — "No Velho Chicago" e "Flack Gordon" (11-12 ep.)

ROSARIO — "Miss Broadway"

RAMOS — "Raptado" e "Fronteiras em Chammas". (1º e 2º ep.)

PARAISO — "Um Yankee em Oxford" e "Flash Gordon".

PENHA — "No Velho Chicago" e "Flash Gordon (11-12 ep.)

SANTA CECILIA — "O Tigre Branco", "Adeus para Sempre" e "Flash Gordon.

Frank Capra, o Genio da Setima Arte

O pequeno italiano de Palermo, quando chegou aos Estados Unidos — Vendendo jornaes para ganhar a vida — Na Marinha Americana — Por fim, o successo completo no cinema — A revelação de Jean Harlow — O ultimo film de Capra, "Do Mundo Nada se Leva" — Hoje, no S. Luiz

(Especial para o DIARIO CARIOCA)

James Stewart e Jean Arthur, são os principaes interpretes "Do Mundo Nada Se Leva" que o São Luiz nos dará hoje

C — A — P — R — A — são cinco letras que em Hollywood definem uma das mais interessantes e formidaveis personalidades do cinema. Ao lado de De Mille, Capra, ou melhor, Franck Capra, é um nome tão conhecido pelos "fans" de cinema quanto o de Robert Taylor, Clark Gable ou Gary Cooper.

E se você é um "fan" que lê tudo quanto se refere a cinema, certamente já viu muitas vezes a figura inconfundivel de Capra, com o cachimbo que o caracteriza tanto quanto o charuto symboliza Lubistsch.

Pois todos os productores de Hollywood, bem como a critica do mundo inteiro, são unanimes em apontar Frank Capra como um dos genios da setima arte, como director que mais se identificou com o cinema e que delle sabe tirar os melhores resultados.

Capra nasceu em Palermo, na Sicilia, a 18 de maio de 1897, sendo o ultimo filho de um grande viticultor daquella riquissima região, o sr. Salvatore Capra, pae, além de Frank, de outros dois filhos e quatro meninas.

O primogenito da familia dos Capra, Benjamino, emigrou em fins do seculo passado para Los Angeles, California, e como ali conseguisse reunir rapidamente uma fortuna, convidou toda a familia a mudar-se para aquella terra de riquezas e de prosperidade. E Frank chegou á America com seis annos de edade.

Em 1903, aquelle que mais tarde havia de ser o mais famoso director de Hollywood começou a sua vida de homem trabalhador, iniciando-se no mesmo mister em que têm dado os primeiros passos tantos homens illustres dos Estados Unidos: vendendo jornaes.

Muita gente se detinha deante daquelle italianinho, que agradava a todos, e assim se esgotavam rapidamente as grandes, pilhas de jornaes de Frank.

Não era um menino prodigio, mas tinha o nivel de intelligencia normal que sempre caracterizou os grandes vultos na infancia.

Depois de cursar a escola primaria, entrou para a Escola Superior de Artes Manuaes, e mais tarde para o Instituto Technologico da California.

Ao ser declarada a guerra, ingressou imediatamente na marinha americana, aceitando uma commissão de segundo tenente a bordo de um guarda-costas.

Seus serviços foram muito uteis, especialmente como polyglota, pois Capra domina, além do inglez e do italiano, outros idiomas, taes como o hespanhol, o francez e o allemão.

Sua entrada para o cinema foi a menos sensacional de quanta já existiram. Capra começou dirigindo films de menor calibre, até que a Columbia lhe deu grandes opportunidades.

Nesta época Frank Capra dirigiu quatro producções que viriam solidificar definitivamente o seu prestigio futuro.

Foram "Dirigivel", "Submarino", "Mulher Miraculosa" e "Flor dos meus Sonhos.

Desde então Capra mostrou a sua preferencia pelos grandes "casts", preferencia que conserva ainda hoje.

Depois veiu "Loura e Seductora", em que Capra além de mostrar a sua finura para a direcção de comedias, revelou ainda o nome de Jean Harlow, cuja carreira começou verdadeiramente quando "Loura e Seductora" correu mundo inteiro...

"O Galante Mr. Deeds", "Aconteceu Naquella Noite" e "Horizonte Perdido", vieram culminar a carreira de Capra, que nunca em nenhum de seus films dispensou os "casts dispendiosos, enormissimos, com oito ou dez artistas de fama.

"Do Mundo Nada se Leva" (You Can't Take It With You), é o novo film de Capra que o cinema São Luiz apresentará hoje. Nada menos de doze grandes artistas conhecidos foram reunidos sob as ordens de Frank Capra, afim de viverem a versão cinematographica de uma das peças theatraes do maior successo nos Estados Unidos, da autoria de George S. Kaufman e Moss Hart.

Os nomes de Jean Arthur, Lionel Barrymore, James Stewart, Edward Arnold, Mischa Auer, Ann Miller, Spring Bryington, Mary Fodbes, Samuel S. Hinds, Donald Meek, H. B. Warner e Halliwell Hobbes encabeçando o elenco já dão uma idéa do trabalho que Capra teve para realizar esta sua nova obra-prima.

O film é a historia de duas familias americanas, uma pobre e outra riquissima, vivendo ambas em Nova York. Lionel Barrymore é o vovo Vanderhof, fabricante de foguetes e peças pyrotechnicas diversas para os festejos do Dia da Independencia. Edward Arnold é um genio de finanças, tendo ganho milhares de dollares com suas lojas de "nada além de 2$000".

Seu filho é interpretado por James Stewart, que acaba por se apaixonar por Jean Arthur, a attraente Alice Sycamore, da familia pobre. Mischa Auer é o irrepreensivel Boris Kolenkhov, de alta linhagem russa, mas sem dinheiro, dando de vez em quando lições gratis de dansa a Ann Miller, que faz no film o papel de uma garota com a mania de ser uma nova Ginger Rogers.

Outros typos engraçadissimos são os de Spring Bylington, no film uma senhora que cismou de escrever para o theatro começando todos os dias uma nova comedia, que ella declama para os presentes até deixal-os "knocked-out" com uma dor de cabeça; Halliwell Hobbes, que fez o papel de Mr. De Pinna, parasita inveterado vivendo á custa do velho Vanderhof e Donald Meek, maluquissimo como Mr. Poppins, um inventor que de vez em quando se veste de macaco e sae pulando daqui para ali...

Imaginem vocês o que acontece quando James Stewart, o noivo, leva seus paes, Edward Arnold e Mary Forbes, á casa da noiva, para que as duas familias se conheçam... E quando Mischa Auer começa as suas interminaveis lições de dansa russa, desde os passos dos cossacos até ás reviravoltas do "ballet"...

E quando outro membro da familia põe-se a tocar xilophone, e Spring Bylington inicia a leitura do quarto quadro do segundo acto de uma de suas comedias...

"O CAMONDONGO AZUL" NO PATHE' PALACIO, SEGUNDA-FEIRA

Henry Garat numa scena do film "O Camondongo Azul" que Art-Films collocará em cartaz, no Pathé Palacio, 2.ª feira

Na verdade é difficil encontrar-lhe um qualificativo justo. Bonita, radiosa, sorridente, ella possue uma voz extasiante. Em "O Camondongo Azul", Jeanne Aubert encarna uma joven muito livre de attitudes, uma esplendida creatura transbordante de vida e de fantasia, extraordinariamente caprichosa e muito inclinada a espicaçar os seus amigos, a lhes offerecer os labios com mais audacia do que desenvoltura.

Neste papel de mulher atirada aos "deshabillés" arrepiantes, a uma conducta excessivamente leviana, Jeanne Aubert consegue permanecer exquisita, sympathica, espiritual. Ha nella uma graça, um tacto, uma intelligencia, um encanto raro que transborda da tela contagiando a platéa inteira. Uma fantasista, uma verdadeira, uma deliciosa, uma grande fantasista! Tal é a companheira de Henry Garat nesse film galante e malicioso que tem por titulo o de um "cabaret" de luxo onde as personagens da historia, em meio a mulheres bonitas, dansarinas de corpo perfeito e excellentes musicas, resolvem afinal os seus complicados problemas amorosos...

"O Camondongo Azul" estará na téla do Pathé Palacio a partir de segunda-feira proxima, por apresentação de Art-Filmes.

Doenças ano-rectaes
E DOS INTESTINOS

Dr. Lauro Borges

Tratamento das hemorrhoidas sem operações e sem dor
RODRIGO SILVA, 14 — 5.º
22-1250

TURF

A reunião de sabbado

PROGRAMMA COM CHAVES E COTAÇÕES

1ª carreira — Premio "Sanguenol" — 1.200 metros — 4:000$000.

	Ks.	Cts.
1 Commodoro	50	20
2 Itatinga	54	22
3 Jardim	56	25
4 Film	50	30
5 Disco	52	40

2ª carreira — Premio "Diamantina" — 1.200 metros — 4:000$000.

	Ks.	Cts.
1 Nicolau	56	20
2 Cabo Frio	56	22
3 Faia	54	40
4 Liber	54	30
5 Queridinha	54	60

3ª carreira — Premio "Itatinga" — 1.500 metros — 4:000$.

	Ks.	Cts.
(1 Polycarpo Sereno	56	35
1 |		
(2 Gatilho	56	30
(3 Grey Girl	50	25
2 |		
(4 Belartes	52	20
(5 Grajahu'	52	22
3 |		
(6 Malabá	50	40
(7 Nhá Duca	50	30
4 |8 Lamina	54	40
(" Myrna	54	40

4ª carreira — Premio "Gagé" — 1.600 metros — 4:000$ — Betting.

	Ks.	Cts.
1 Alegrilla	56	20
2 Yorena	51	25
3 Fogueada	54	35
4 Americano	53	18
5 Ansina	48	40

5ª carreira — Premio "Bill" — 1.500 metros — 4:000$000 — Betting.

	Ks.	Cts.
(1 Onyx	53	20
1 |		
(2 Bomsuccesso	56	50
(3 Susan	51	25
2 |		
(4 Raio de Sol	55	60
(5 Bracatéa	53	35
3 |		
(6 Paratigy	53	30
(7 Raio do Luar	50	18
4 |		
(8 Miroró	50	30

6ª carreira — Premio "Viola" — 1.600 metros — 4:000$ — Betting.

	Ks.	Cts.
1 Finca	56	22
2 Viola	54	20
3 Jarandina	55	30
4 Calote	56	40
5 Malacara	50	35

As Estatisticas Deste Anno

TRATADORES

São os seguintes os tratadores que, este anno, já conseguiram ao menos um triumpho com os seus pensionistas

1 E. Oliveira, 22 i. e 7 v.	33:6000$
2 O. Feijó, 18 i. e 4 v.	29:400$
3 E. Morgado, 16 i. e 3 v.	25:500$
4 G. Feijó, 9 i. e 2 v.	14:800$
5 C. Gomez, 6 i. e 2 v.	10:600$
6 E. Freitas, 15 i. e 3 v.	10:400$
7 N. Pires, 5 i. e 1 v.	10:400$
8 C. Ferreira, 6 i. e 2 v.	9:700$
9 M. J. Oliveira, 8 i. e 1 v.	9:000$
10 J. Pereira, 3 i. e 2 v.	8:800$
11 M. Araujo, 3 i. e 2 v.	8:400$
12 W. Costa, 18 i. e 2 v.	8:400$
13 A. Azevedo, 7 i. e 1 v.	7:200$
14 L. Ferreira, 11 i. e 1 v.	7:000$
15 L. Santos, 4 i. e 1 v.	6:600$
16 J. Coutinho, 7 i. e	
17 J. B. Ribeiro, 5 i. e 1 v.	5:800$
18 J. Attianesi, 4 i. e 1 v.	4:800$
19 F. Schneider, 9 i. e 1 v.	4:800$
20 H. O. Soares, 4 i. e v.	4:400$

OBSERVAÇÕES: — i, inscripções e v, victorias.

Ainda estão com o Morgado

Muito embora as negociações para a venda dos potros Caricé, Tankerton e Urnassu' ao senhor Gervasio Seabra já tenham sido entaboladas ha cerca de quinze dias, esses animaes ainda se acham alojados nas cocheiras do "entraineur" Eulogio Morgado.

Esses potros são de criação do sr. Frederico J. Lundgren.

Dr. Oswaldo Barbosa

PROF. DE CLINICA MEDICA DA FACULDADE DE MEDICINA DO PARA'

Doenças do figado, estomago, pulmões e coração

Installações completas de electricidade medica, raio X, alta frequencia, banhos hydro-electricos e de luz, raios infra-vermelhos e ultra-violetas

EXAMES DE LABORATORIO

CONSULTORIO, 7 de Setembro, 135, 3.º and.-22-0598

RESIDENCIA — Rua Paulino Fernandes, 82 — Botafogo — 26-2231

Esperadas hoje

São esperadas hoje em nossa capital, procedentes de São Paulo, duas eguas platinas, ha pouco adquiridas em Buenos Aires pelo turfman dr. A. J. Peixoto de Castro.

Esses animaes serão aqui confiados aos cuidados do tratador Gabino Rodriguez.

Em entrainement

Sob os cuidados do "entraineur" Claudio Rosa, já se encontram em entrainement os dois productos filhos de Violator, um em Concordia e outro em Tritonia, recentemente adquiridos pelo turfman Gervasio Seabra, aos criadores E. e A. Assumpção.

R. Freitas em S. Paulo

Já se encontra em São Paulo, desde hontem, o jockey Reduzino de Freitas.

O applaudido freio patricio será o piloto de um dos pensionistas de Oswaldo Feijó, alistados no Grande Premio "Jockey Club", a ser corrido no dia 5 do mez vindouro, no Prado da Moóca.

A reunião de domingo

1ª carreira — Premio "Ibira" — 1.400 metros — 10:000$.

	Ks.	Cts.
(1 Walery	53	25
1 |		
(2 Vanity	53	60
(3 Tabefe	55	27
2 |		
(4 Eglanta	53	40
(5 Opaco	55	30
3 |		
(6 Muque	55	50
(7 Xeringa	53	35
4 |		
(8 Don Carlito	55	40

2ª carreira — Premio "Finca" — 1.400 metros — 10:000$000.

	Ks.	Cts.
(1 Ena	53	18
1 |		
(2 Yami	53	35
(3 Revisão	5	35
2 |		
(4 Garbo	55	60
(5 Adua	53	30
3 |		
(6 Payal	55	50
(7 Aratau'	55	20
4 |		
(8 Avisada	53	25

3ª carreira — Premio "Mandarim" — 1.500 metros — 6:000$000.

	Ks.	Cts.
1 Oiticoró	5	20
2 Messancy	53	30
3 Zagala	53	25
4 Braza Viva	53	40
5 Ibirá	53	35

4ª carreira — Premio "Galopador" — 1.600 metros — 6:000$000.

	Ks.	Cts.
1 Indayatuba	5	20
2 Monte Alvo	55	22
3 Valdo	55	30
4 Reporter	53	35
5 Fé	53	40

5ª carreira — Premio "Controle" — 1.400 metros — 4:000$000.

	Ks.	Cts.
1—1 Sanguenol	56	20
(2 Ninita	51	18
2 |		
(3 Sabre	56	35
(4 Veronica	51	30
3 |		
(5 Nuncio	56	40
(6 Xamete	50	25
4 |		
(6 Urca	48	25

6ª carreira — Premio "Alubia" — 1.500 metros — 4:000$000.

	Ks.	Cts.
1—1 Cadete	53	22
2—2 Qui-ta-tá	51	30
3—3 Soissons	53	25
4—4 Arypuru'	55	35
(5 Brau'na	56	40
5 |		
(6 Abacaxi	53	50

7ª carreira — Premio "Victoria Regia" — 1.400 metros — 4:000$000. — (Betting).

	Ks.	Cts.
(1 Victoria Regia	53	20
1 |		
(2 Auditor	57	40
(3 Rosinario	56	18
2 |		
(4 Brincadeira	51	40
(5 Fada	51	22
3 |		
(6 Casanova	57	50
(7 Corôada	54	60
(8 Laila	48	30
4 | 9 Niobe	51	80
(10 Uracó	48	35

8ª carreira — Premio "Lido" — 1.800 metros — 4:000$000. — (Betting).

	Ks.	Cts.
1—1 Uyrapara	55	25
2—2 Onico	55	25
3—3 Alubia	52	30
4—4 Xodósinho	56	35
(5 Colorado	48	50
5 |		
(6 Kadjar	49	40

9ª carreira — Premio "Onyx" — 1.900 metros — 5:000$000 — (Betting).

	Ks.	Cts.
1 Mandarim	53	20
2 Marabô	56	22
3 Dominó	48	30
4 Ijuhy	50	25
5 Canicula	54	40
" Chief Guide	53	40

Mudaram de nome

Os potros Accelerado e Athanase, recentemente adquiridos pelo dr. Jorge Jabour ao senhor Linneo de Paula Machado, mudaram de nome.

O primeiro passou a chamar-se Kemal e o segundo Samir.

As estatisticas deste anno

GARANHÕES

São os seguintes os garanhões que, este anno já conseguiram ao menos um triumpho com os seus productos:

1 Thermogene, 21 i. e 4 v.	23:400$
2 Eagle Rock, 13 i. e 2 v.	19:200$
3 Embaixador 9 i. e 2 v.	16:800$
4 Taciturno, 18 i. e 2 victorias	16:600$
5 Big Star, 9 i. e 2 victorias	14:400$
6 Enigma, 4 i. e 1 v.	10:000$
7 Schariar, 6 i. e 3 vi.	9:000$
8 Tyranus, 2 i. e 1 v.	6:600$
9 Magasin, 3 i. e 1 vi	6:600$
10 Coronel Eugenio, 5 i. e 1 v.	6:600$
11 Visigodo, 7 i. e 1 vi.	6:400$
12 Legionario, 5 i. e 1 victoria	6:400$
13 Guante, 2 i. e 1 v.	5:400$
14 Copetin, 2 i. e 1 v.	5:400$
15 Aprompto, 3 i. e 1 victoria	5:400$
16 Norseman, 4 i. e 1 victoria	5:300$
17 Silver Image, 6 i. e 1 victoria	5:300$
18 Precious, 4 i. e 1 v.	5:200$
19 Liniers, 8 i. e 1 v.	5:200$
20 Tizon, 3 i. e 1 v.	4:800$
21 Conde Lucanor, 4 i. e 1 v.	4:800$
22 Oldiman, 5 i. e 1 v.	4:800$
23 Cascabelito, 6 i. e 1 v.	4:800$
24 Moreno, 3 i. e 1 v.	4:400$
25 Pourpier, 3 i. e 1 v.	4:400$
26 Payaso, 1 i. e 1 v.	4:000$
27 Middle West, 4 i. e 1 vi.	4:000$
28 Greek Idol, 5 i. e 1 victoria	4:000$
29 Bochazo, 1 i. e 1 v.	2:400$

Observações: i., inscripções; e v., victorias.

Dr. Water B. Moreira

Molestias de utero, ovarios, partos e operações

RES.: FERREIRA DE ANDRADE, 12 — Tel. 29-2460

Cons.: ARCHIAS CORDEIRO n.º 198-sob.

O empregado agiu em legitima defesa

IMPORTANTE DECISAO DO MINISTRO DO TRABALHO DETERMINANDO A REINTEGRAÇAO DE UM FERROVIARIO DEMITTIDO SEM JUSTA CAUSA

O sr. Nahum Prado, empregado da Rêde de Viação Paraná-Santa Catharina, desejando a permuta de seu cargo com outro ferroviario, dirigiu-se, ha tempos, aos seus chefes no sentido de obter uma autorização para que a permuta se realizasse. Recebido pelo engenheiro-chefe da Divisão, sr. Flavio Lacerda, o interessado expôz o seu caso, ao fim do que surgiu, inesperadamente, uma forte discussão entre ambos. O sr. Flavio Lacerda, então, muito exaltado e quebrando a sua linha de conducta como superior hierarchico, aggrediu o empregado, tendo este tentado usar de uma arma para se defender. Desarmado por diversos collegas, o ferroviario Nahum Prado foi immediatamente afastado de seu cargo e submettido a inquerito administrativo para o fim de ser demittido, enquanto o aggressor continuou tranquillamente em suas funcções e sem soffrer nenhuma censura por parte da administração da Estrada.

Este, o caso que acaba de ser apreciado pelo titular da pasta do Trabalho.

Remettido o inquerito ao Conselho Nacional do Trabalho, este autorizou a demissão do empregado. Recorrendo, porém, o interessado para o ministro do Trabalho, o sr. Waldemar Falcão verificou que a sua demissão não seria justa, uma vez que, no caso, elle agira em legitima defesa.

Reformou, assim, a decisão do C. N. T., determinando a reintegração do ferroviario.

DOENÇAS DO ESTOMAGO, INTESTINOS, FIGADO E NERVOSAS — RAIOS X.

PROF. RENATO SOUZA LOPES

Regimes dieteticos. Obesidade Diabetes. São José, 83-6.º — Tel. 22-7227

Accordo entre empregados e empregadores

FOI FIRMADO PARA A OBSERVANCIA DE UM DISPOSITIVO LEGAL

Foi recebido pelo sr. Waldemar Falcão, ministro do Trabalho, o seguinte telegramma:

Do Rio — "A Commissão Executiva da União dos Empregados em Hoteis, Restaurantes e Congeneres leva ao conhecimento de v. ex. que, em 19 do corrente, na séde da 8ª Região do Instituto de Aposentadoria e Pensões dos Commerciarios, sob a presidencia do sr. director e com a presença do procurador e assistencia do Departamento Nacional do Trabalho e representantes das classes patronal e de empregados em hoteis, firmou-se um accôrdo para a completa observancia e execução do artigo 7º do decreto-lei 65, de 14 de dezembro de 1937. — Pela Commissão Executiva. (a.) Leontino Rosas, presidente".

Sobre o mesmo assumpto, o ministro Waldemar Falcão recebeu um telegramma do Syndicato dos Garçons desta capital.

Preso em S. Paulo o Ex-Chefe da Acção Integralista Brasileira

(Conclusão da 1.ª pagina)

nhar do Inspector Vicente Malzoni e mais doze investigadores, todos daquella delegacia. Passava de meia-noite, quando aquella autoridade saltava do auto, com seus auxiliares, proximo ao n. 336 da rua França, no Jardim America. Janellas illuminadas indicavam que os moradores do predio citado ainda não se haviam deitado. Cautelosamente, pois a policia fez o cerco da residencia.

E quando os ponteiros marcavam 1 hora, o chefe da diligencia bateu á porta do numero 336, que não tardou a abrir-se, apresentando-se aos olhos dos policiaes um cavalheiro que depois se soube ser o sr. Henrique Salgado, irmão do chefe do extincto integralismo. Esse senhor foi immediatamente detido e conduzido para a rua, antes que pudesse pronunciar qualquer palavra ou signal de alarme. Ao mesmo tempo o inspector Malzoni penetrava na residencia, seguida de seus homens.

Um instante depois, era o sr. Plinio Salgado encontrado, em seu quarto. Achava-se o antigo dirigente do Sigma de costas voltadas para a porta, remexendo numa gaveta de roupas. Notando que alguem entrava, falou, julgando dirigir-se em seu irmão. Não obtendo a resposta esperada, virou-se, defrontando-se, surpreso, com o inspector Malzoni e alguns investigadores.

Tudo então se processou quasi que silenciosamente. Aquella autoridade convidou o sr. Plinio Salgado a sair, no que foi obedecido sem relutancia. A esse tempo, outra prisão tambem se effectuara no interior do predio: a do sr. José Loureiro Junior, genro do ex-chefe integralista.

Mettidos no automovel da policia, foram os tres detidos immediatamente conduzidos para a Delegacia de Ordem Politica e Social do Estado.

A UNICA PRISÃO QUE APRESENTOU ALGUMA PERIPECIA

S. PAULO, 26 — A prisão do sr. José Loureiro Junior foi a unica que chegou a apresentar alguma peripecia. Esse genro do sr. Plinio Salgado, presentindo a policia, refugiou-se em seu quarto. Assediado pelos investigadores, foi afinal dali retirado. — (A. N.).

ZONA RESIDENCIAL BASTANTE TRANQUILLA

S. PAULO, 26 — A casa onde foi detido o sr. Plinio Salgado, na rua França, Jardim America, fica em zona residencial bastante tranquilla, sendo a sua vizinhança constituida, na maior parte, de estrangeiros. E' um palacete elegante, relativamente isolado.

Pertence o predio ao senhor Fausto Vaz Guimarães, que mora em casa proxima áquella. Arguido pela policia, esse proprietario affirmou nada mais ter sabido sobre a permanencia do ex-chefe da A. I. B. ali.

A casa fôra alugada com mobilia, por um conto de réis mensal. Quem tratára desse aluguel, com o sr. Vaz Guimarães, fôra o sr. Miguel Reale, figura destacada do extincto integralismo. O sr. Plinio Salgado morava ali, está visto, com o nome trocado. — (A. N.).

"HA MAIS DE UM ANNO QUE EU ME ACHAVA EM SÃO PAULO"

S. PAULO, 26 — A "Folha da Noite" ouviu, hoje, o senhor Plinio Salgado, na Delegacia de Ordem Politica e Social.

Iniciando suas declarações, que foram curtas, disse o chefe da extincta Acção Integralista que era de seu dever, nesta emergencia, aconselhar aos integralistas de todo o Brasil muita calma e muita ordem, porque assim o exige a situação do paiz e a de sua pessôa, pois precisa da paz para esclarecer devidamente sua situação.

Sendo-lhe perguntado então se a sua detenção agora em face do actual regime politico do Brasil não representava, em ultima analyse, uma solução para o seu caso particular, o sr. Plinio Salgado não respondeu affirmativamente, mas não negou e respondeu: "Ha mais de um anno que eu me achava em São Paulo".

Varias vezes presenti a proximidade da policia paulista e não sei mesmo por que milagre não fui preso antes. Questão de sorte, talvez".

Disse ainda que durante o tempo em que estava afastado do convivio publico trabalhou ininterruptamente, escrevendo. Tem uma obra completa prompta para ser editada. "Vida de Jesus" é o seu titulo. O thema é philosophico e doutrinario.

O jornalista perguntou se foi Plinio o chefe do movimento de 11 de maio do anno passado. O sr. Plinio Salgado sorriu e não respondeu.

A seguir o sr. Plinio Salgado pediu para falar sobre o tratamento que vem recebendo da policia paulista, declarando-se encantado com as attenções que lhe vêm sendo dispensadas.

As autoridades paulistanas — disse — cumprem o seu dever, sem exorbitancia, cavalheirescamente. Só tenho motivos para elogiar-lhes a attitude quanto ao tratamento que me dispensam.

O chefe integralista soffre do estomago. Sua alimentação se não é especial é pelo menos seleccionada. Recebe-a de um dos restaurantes das immediações da delegacia em que se acha detido.

Antes de concluir a palestra com os jornalistas accentuou o sr. Plinio Salgado:

"Faço questão de que não seja turbada a actual atmosphera de paz do Brasil, pois o nosso paiz assim o exige.

Minha situação, tambem, para ser devidamente esclarecida depende de calma e ordem.

Em seguida o sr. Plinio Salgado recolheu-se á sala que lhe foi reservada, passando a ler os jornaes do dia com pormenorizadas noticias de sua prisão.

VIVIAM QUIETOS, ALHEIOS A TUDO...

S. PAULO, 26 — Continua guardada por investigadores da Ordem Politica e Social a casa onde foi detido Plinio Salgado. E' uma residencia terrea, cercada de jardins justamente onde a rua França se cruza com a rua Portugal.

O sr. Fausto Guimarães que se dizia ter sido quem alugára a casa ao sr. Miguel Reale, onde Plinio foi preso e cuja moradia é vizinha á delle, fez aos vespertinos as seguintes declarações:

"O casal Plinio Salgado juntamente com o casal Loureiro levava uma existencia calma e na casa, os homens nunca eram vistos.

Apenas eram visiveis as duas mulheres que se encarregavam de todo o serviço. A casa não é de minha propriedade, como se noticiou. Pertence á minha mana, d. Rosalina Vaz Guimarães, que reside no Rio, mas o contrato de locação foi feito por intermedio de meu pae, que no momento tambem se encontra no Rio. Nunca notámos nada de extranho nos habitos dos vizinhos, mas até altas horas da noite ficavam com as luzes accesas.

Commentava-se no bairro que o chefe da familia estava tratando da saude. Pergunta o reporter se jamáis viram os moradores da casa: "Homens não — responde o sr. Fausto — nem uma vez siquer. Apenas as mulheres. Vivia ahi uma moça que só agora vim a saber ser filha do sr. Plinio Salgado.

Não pertubavam a ninguem, viviam quietos no lar indifferentes a tudo que se passava fóra. Isso durante nove mezes.

A essa altura o sr. Fausto Guimarães relata um facto interessante: "O pae da sra. Maria Rosalina, proprietaria da casa, passando um dia em frente á residencia, notou que a grama do jardim estava crescida e mandou notificar o inquilino que mandaria um jardineiro tratal-a. Não foi preciso — diz o sr. Fausto — porque no dia seguinte a grama já se achava aparada...

Isso demonstra os habitos de isolamento dos moradores da rua França, que absolutamente não queriam saber de intromissão de estranhos em sua casa".

POUCO SABIA O EX-CHEFE DO SIGMA

S. PAULO, 26 — Já está mais ou menos esclarecido que o senhor Plinio Salgado, tendo fugido da Capital Federal em maio do anno passado, esteve homisiado em uma fazenda localizada entre Atibaya e Campinas, antes de vir para esta capital.

Aqui installado, o ex-chefe dos camisas verdes vivia em grande retraimento, naturalmente para não ser descoberto. As poucas vezes que saia, ao que se informa, era para visitar, em companhia de um senhor de nome Casales, uma residencia da rua da Gloria. — (A. N.).

O TELEGRAMMA DO INTERVENTOR PAULISTA

S. PAULO, 26 — Apenas effectuada a prisão do sr. Plinio Salgado, a respectiva autoridade communicou o facto ao interventor Adhemar de Barros.

O chefe do governo paulista, por sua vez, immediatamente fez sciencia do occorrido ao senhor presidente da Republica, nestes termos:

"Tenho a honra de communicar a v. ex. que hoje, á 1 hora da madrugada, a minha policia de Ordem Politica, depois de arduas e difficeis diligencias, capturou Plinio Salgado, chefe dos integralistas. Cordiaes saudações. — (a.) Adhemar de Barros".

Ao ministro da Justiça, o senhor Adhemar de Barros tambem communicou a prisão, no seguinte telegramma:

"Communico a v. ex. que hoje á 1 hora da madrugada a minha Policia de Ordem Politica e Social, em feliz diligencia, capturou o sr. Plinio Salgado, chefe dos integralistas, que se encontrava escondido em rua deserta de bairro distante, nesta capital. Saudações. — (a.) Adhemar de Barros". — (A. N.).

ESCRIPTORIO DE ADVOCACIA

CIVIL, COMMERCIAL E CRIMINAL

Questões Administrativas e Fiscaes — Contratos e Distratos Commerciaes — Defeza em todas as Repartições Federaes e Municipaes — Representantes nos Estados

Drs. Heider Villares Sucena - J. Araujo Villela e Paulo Faria de Mendonça

RUA DO OUVIDOR N.º 183 — 2.º Andar

SALA 204 — TELEPHONE 427802

Noticias do Estado do Rio

Para a uniformidade na classificação dos actos municipaes — Adoptado o parecer do Consultor Juridico do Departamento das Municipalidades do Estado do Rio

O Consultor Juridico do Departamento das Municipalidades fluminenses apresentou ao director geral daquelle Departamento a seguinte representação: — "Em face da falta de uniformidade na classificação dos actos dos prefeitos municipaes comprehendidos nas suas diversas modalidades, volto novamente á presença de V. Excia. lembrando a conveniencia de ser baixada uma circular que terá por base a seguinte representação que tive occasião de dirigir a v. excia.:

"Sr. Director Geral,

Em face da consulta verbal formulada por v. excia., passo a informar que o poder publico municipal, actualmente disciplinado em suas condições de exercicio pelo Decreto Estadual n.º 293, de 10 de dezembro de 1937, se manifesta em forma de **actos, deliberações e resoluções**, segundo a conceituação firmada pelo artigo 4.º do citado Decreto.

Embora entenda que a classificação contida no alludido artigo 4.º não seja taxativa, parece-me fica excluida da competencia dos prefeitos municipaes a faculdade de baixar decretos mesmo que os não se enquadrem na categoria especial de **decretos-leis**.

De facto, na actual situação constitucional estando o poder legislativo e o poder executivo do Municipio absorvidos na pessoa do prefeito municipal, a forma generica do acto é mais propria para a manifestação do poder publico municipal.

Nestas condições, penso que os senhores prefeitos municipaes só poderão baixar decretos quando forem eleitas as Camaras Municipaes no momento em que passarem a ser tão sómente agentes executivos dos Municipios.

De outro lado, sou de opinião que os prefeitos municipaes têm a faculdade legal de expedir portarias comprehendidas na cathegoria geral de **actos**.

Deste modo, o poder publico municipal se faz sentir na actual situação legal através de **actos, deliberações e portarias**.

Acto é a manifestação de ordem geral devendo conformar pelo sentido do Deireto n.º 293 especialmente as materias e os assumptos que seriam de iompetenoia exclusiva do poder executivo.

Resolução por sua vez comprehende um acto legislativo de modo a resultar, na phase actual, da totalização dos poderes legislativos e executivos na pessoa do prefeito municipal, incluindo-se nessa classificação as posturas de deliberações.

Resolução não tem, de accordo com a technica juridica, uma differenciação precisa da **deliberação**.

A lei 44 de Junho de 1936 faz no seu artigo 57 a seguinte distribuição: **as Camaras Municipaes exercerão as suas attribuições por meio de resoluções que serão classificadas:**

1) **posturas** quando se tratar de estabelecer regras geraes sobre policia e economia do Municipio;

2) **deliberações** quando se tratar de resolver questões isoladas e interpretar posturas em relação a um caso isolado.

Resolução sempre foi conceituada como acto do poder legislativo destinado a sanssão ou a promulgação, segundo uma velha e consagrada defnição;

Resolução é a proposição que consagrando a medida de caracter administrativo ou politico de interesse individual ou transitorio, destina-se a ser transformada depois de sanccionada ou promulgada em decreto legislativo.

Portaria, em geral, contitue o vehiculo por meio do qual os chefes de serviços se dirigem aos funccionarios subalternos expedindo isstrucções para a boa execução das leis, regulamentos e deliberações.

Dando por concluidas as minhas **exposições, reitero a v. excia. os protestos de alta estima e distincta consideração."**

Em consequencia proferiu o director geral do Departamento das Municipalidades do Estado do Rio, o seguinte despacho:

Approvo, Publique-se, transmittindo-se por copia, em circular, aos senhores prefeitos municipaes.

A PRIMEIRA EXPOSIÇAO DE ANIMAES E OUTROS PRODUCTOS FLUMINENSES

Uma circular dirigida aos prefeitos do Estado do Rio pelo director do Departamento das Municipalidades

Attendendo á solicitação que lhe foi feita pelo secretario da Agricultura, Industria e Commercio do Estado do Rio, o director do Departamento das Municipalidades enviou a todos os prefeitos fluminenses uma circular communicando que, tendo o Governo do Estado decidido installar na cidade de Petropolis, dentro da segunda quinzena de março vindouro, uma primeira exposição de animaes e outros productos fluminenses, solicita, com vivo empenho, tudo o apoio das prefeituras fluminenses no sentido de que não falte á representação de seus municipios o brilho que é licito delles esperar.

A VISITA DO INTERVENTOR FLUMINENSE

Foi inaugurada por s. excia. a illuminação electrica de S. Pedro da Aldeia

Acompanhado dos drs. Rubens Farrula, secretario de Agricultura, Saturnino Braga e Miguel Couto Filho, além do capitão Patrocinio Ferreira, ajudante de ordens, esteve hontem em visita a varias localidades fluminenses, o interventor no Estado, comte. Ernani do Amaral.

O chefe do Governo, que se dirigia com sua comitiva a Cabo Frio demorou-se durante a viagem, em Araruama, onde teve opportunidade de percorrer varios terrenos nos quaes é pensamento do governo installar brevemente uma colonia de férias, nos moldes das que já estão funccionando em Vassouras e Cabo Frio. Na cidade de Cabo Frio entre outros aprazíveis recantos foi objecto de demorada visita da comitiva official, a Colonia de Férias da localidade, cuja aspecto impressionou, com a melhor impressão os visitantes. Inspeccionou ainda o comte. Ernani do Amaral o local onde, opportunamente será installado confortavel hotel para turistas e as bellissimas salinas que constituem a riqueza daquella zona fluminense.

Na volta, de passagem por S. Pedro da Aldeia, o comte. Ernani do Amaral teve occasião de presidir a inauguração da illuminação electrica da cidade, o que foi feito em solennidade a que compareceram os elementos mais destacados do logar.

O interventor federal foi ai saudado pelo representante do prefeito municipal e pelo dr. José Watz Filho, aos quaes agradeceu s. excia.

A viagem foi toda ella feita de automovel, regressando o chefe do governo á tarde.

A Casa do Jornalista e a marcha de sua obra

Já entrou, na sua phase final de acabamento, a Casa do Jornalista, tendo a sua Directoria já autorizado o inicio dos trabalhos decorativos na parte interna e do revestimento de marmore das fachadas.

Fica, assim, cabalmente caracterizada a grande somma de serviços já concluidos no edificio, taes como, o concreto armado, alvenarias, revestimentos internos, as installações geraes, inclusive dos elevadores e do ar condicionado, permittindo que, com os trabalhos de acabamento óra iniciados, possa o edificio estar terminado dentro dos proximos mezes.

Jorge Salis Goulart

Estudando a vida e a obra do escriptor e philosopho riograndense Jorge Salis Goulart, fallecido quando mais se esperava de sua intelligencia e talentos, a poetisa Walkiria Salis Goulart, sua viuva, realizará na proxima sexta-feira, ás 17 horas, uma conferencia publica, na séde do Club Militar, sob a presidencia do historiador E. F. Souza Docca.

Para assistir á conferencia não se fez distribuição de convites.

O governo cubano offerece uma bolsa para dois estudantes brasileiros no Instituto Civico Militar

O ministro das Relações Exteriores acaba de transmittir ao seu collega da Educação uma copia da nota n. 4 da Legação de Cuba, datada de 10 do corrente mez, relativa á criação, no Instituto Civico Militar, com o nome de "José Marti", de uma bolsa para dois estudantes de cada paiz do Continente americano.

Esse offerecimento é livre de qualquer dispendio e tem por fim dotar o estudante de uma perfeita educação sob todos os pontos de vista, estabelecendo entre os educandos dos paizes americanos uma conveniencia cordial.

Os detalhes do funccionamento dessa organização estão dependendo, ainda, de instrucções que nos serão transmittidas em breve, para que os estudantes beneficiados possam estar em Havana em 20 de maio futuro, dia da commemoração da independencia cubana.

Patente de invenção n. 20.246

Monsen & Harris, Agente Official da Propriedade Industrial, estabelecida, á praça Mauá, n. 7, 18º, nesta cidade, encarregados de promover o emprego de "Valvula de limpeza, com quebra-vacuo", privilegiada pela patente de invenção supra exarada, de propriedade de Crane Co., estabelecida em Chicago, Estado de Illinois, Estados Unidos da America.

A F. B. F. Negou Provimento ao Recurso da Liga Bahiana

Reuniu-se Hontem o Conselho Supremo Da Federação Brasileira de Football Afim de Tratar do Palpitante Caso Pernambuco e Bahia

O chronometrista da peleja entre bahianos e pernambucanos soffrerá a pena de advertencia — Approvado o discutido "match"

Reuniu-se na tarde de hontem, no 5º andar do Edificio Guinle, o Conselho Supremo da Federação Brasileira de Football. O objectivo dessa reunião, conforme fôra amplamente annunciado, era discutir e julgar o recurso da Liga Bahiana relativo ao resultado da partida disputada em Recife, entre pernambucanos e bahianos.

A reunião, importante, pois decidiria sobre um assumpto que tem estado em fóco nos ultimos dias, movimentou e fez reunir grande numero de pessoas na séde da entidade.

A CONSTITUIÇÃO DA MESA

A mesa apresentava-se constituida do presidente Jorge Severiano, relatores: Gastão Soares de Moura, Luiz Galotc e Adaucto Caurdoso. O representante da Liga Bahiana, sr. Dorival Passos tambem se achava presente.

NEGADO PROVIMENTO AO RECURSO DA LIGA BAHIANA

Após acalorados debates, o presidente de accordo com o parecer dos relatores, ficou resolvido negar-se provimento ao recurso da Liga Bahiana.

OS BAHIANOS PEDEM A SUSPENSÃO OU ELIMINAÇÃO DO CHRONOMETRISTA

Um dos argumentos de que se serviu a Liga Bahiana, para a pleiteação da annullação do jogo, foi o ter a summula apresentado graves erros e omissões no tocante ao desenrolar do jogo. O representante bahiano pedia a punição por seis mezes ou eliminação, do chronometrista culpado das irregularidades. O relator Gastão Soares Moura concorda em parte com o sr. Adactou Cardoso, representante bahiano, julgando todavia rigorosa a punição pleiteada, suggerindo porém a pena de advertencia. O presidente approvou o parecer do relator.

O ARBITRO MINOTTI CATALDO ASSISTIU A REUNIÃO

Um dos factores preponderantes que criou o rumoroso caso Pernambuco x Bahia, foi a arbitragem do conhecido juiz carioca Minotti Cataaldo.

Os bahianos julgaram-se prejudicados por aquelle arbitro e pretendiam por isto a sua punição. Negado o provimento ao recurso da annullação do jogo, está por conseguinte destruida qualquer possibilidade de ser solucionado um impasse que talvez venha a provocar séria divergencia entre a F. B. F. e a entidade da Boa Terra

Durante a reunião de hontem, vimos o arbitro Minotti Cataldo ouvindo, da sala do serretario, todos os debates havidos em torno da palpitante questão.

APPROVADO O JOGO PERNAMBUCO X BAHIA

Em conaequencia da decisão do Conselho Supremo, foi approvada a peleja Pernambuco x Bahia.

Qual Será o Nosso Keeper Para Depois de Amanhã?

THADEU REUNE TODAS AS SYMPATHIAS, DOS TECHNICOS E DOS "FANS"

Quatro foram os guardiães convocados para o ensaio de hontem, e dentre elles a direcção technica do scratch carioca escolherá o que depois de amanhã actuará contra os mineiros.

Thadeu, Batataes, Walter e Aymoré são os convocados. O primeiro, segundo se diz em ambientes mais ou menos acreditados, pretende tirar férias excursionando até a "boa terra". O segundo, ainda sob a acção de descredito em que caiu depois do primeiro jogo da "Copa Roca", pensamos, difficilmente poderá ser aproveitado. Walter, embora atravessando um regime especial de treinamentos, não merece toda a confiança por se resentir da intoxicação alimentar que o afastou dos jogos da "Copa Roca". Aymoré, por fim, bom guardião, talvez pudesse com relativo successo guardar nossa cidadella. Está elle, no momento em plena fórma, o que lhe dá credenciaes bastantes para a prova contra os cracks das Alterosas.

O nome do jogador americano, embora se esteja na expectativa delle não figurar entre os que formarão o nosso quadro, é o que reune todas as sympathias. A direcção technica e elementos de prestigio do America empenham-se no sentido de demover Thadeu, conseguindo assim que elle actúe depois de amanhã.

Scenario Sportivo

Os paraenses ensaiaram hontem pela manhã no campo do Botafogo, preparando-se para o match de domingo em S. Paulo, contra o scratch local. A pratica de conjunto foi proveitosa, demonstrando os cracks optimo apuro.

As duas equipes que treinaram estavam assim formadas:

Selecção "A" — Simeão; Edil e Evandro; Pelado, Baptista e Pedro; Ito, Viveiros, Quarenta, Dóca e Vevé.

Selecção "B" — Gentil; Sessenta e Lucio; Aldemaro, Orlando e Serralheiro; Théo, Camisa, Jonto, Nelson e Pinhedo.

Esses pertencem ao Botafogo Venceu a selecção "A" por 9 x 3, goals de Quarenta (4), Dóca (3) e Viveiros (2). Assignalaram os tentos do quadro "B", Théo (2) e Serralheiro.

O Conselho Superior da Federação Brasileira de Football vae reunir-se 2ª feira, afim de tratar do "caso" Minutti.

O scratch mineiro que enfrentará os cariocas apresentará a seguinte ordem:

Geraldão; Caiera e Juvenal; Dedão, Lola e Ferreira; Paulista, Nino, Guará, Nicola e Rezende.

O ministro da Educação, sr. Gustavo Capanema, em categoricas declarações manifestou-se contrario ás excursões dos gremios brasileiros á Argentina, no momento actual, apenas por medida de precauções. Em face de tal attitude, aliás bem acceitavel, a C. B. D. negará qualquer pedido de licença aos clubs filiados que desejarem ir ao paiz amigo.

Com a saida de campo do scratch argentino, domingo passado, por occasião do segundo cotejo em disputa da "Copa Roca", criou-se um impasse que aos poucos será resolvido. O "caso" criado pela Associação de Football Argentino não é difficil de ser contornado e mesmo extincto, sendo bastante que os representantes das entidades maximas dos dois paizes, isto é, Brasil e Argentina, se avistem em logar designado previamente. Assim que a delegação argentina chegue a Buenos Aires as demarches serão iniciadas, aventando-se a possibilidade de chegarem a um accordo honroso os srs. Dario Drago e Luiz Aranha.

O sr. Luiz Aranha embarcará domingo proximo para os Estados Unidos, em viagem de recreio e negocios.

Masantonio é o center-forward do Huracan, club portenho que estreará domingo em canchas bandeirantes.

O referido atacante argentino não attendeu ás determinações do seu club, seguindo para Buenos Aires, quando devia permanecer no Rio. Adeanta-se que Masantonio regressará hoje de Buenos Aires, onde chegou hontem, havendo os dirigentes da temporada providenciado o seu embarque por avião.

— O São Christovão não dará passe livre aos seus jogadores, conforme vehicularam alguns jornaes.

— O sr. Guilherme da Silveira Filho, o dynamico industrial presidente do Bangu', foi reeleito ao poder maximo do querido gremio da rua Ferrer. Felicitações.

— Domingos não formará no scratch que pelejará com os mineiros, pois solicitou dispensa, allegando cansaço.

— Zézé Procopio está no Rio ou em Bello Horizonte? O certo é que o seu contrato com o Botafogo já terminou. O half direito montanhez não manifestou desejos de renoval-o. O "Glorioso" quer continuar com seus prestimos, havendo feito a proposta de 12:500$000 pelo prazo de um anno.

Zézé Procopio está na obrigação moral de acceitar, uma vez que custou enorme cifra ao Botafogo, e os seus serviços poucas vezes foram solicitados, embora por motivos independentes á sua vontade.

— O Fluminense estaria interessado pelo ponteiro Cavadini, que veiu como reserva de Peucelle no scratch argentino. O in-sider direito estará livre dentro em breve e já começou as negociações com o campeão carioca.

Permanentes

O DIARIO CARIOCA já recebeu permanentes desta temporada, dos clubs abaixo:

C. R. Flamengo.
C.R. Boqueirão do Passeio.
C. A. Central.
Villa Isabel F. C.
Carioca Sport Club
Tijuca Tennis Club.

Cariocas x Mineiros, o sensacional jogo de domingo pelo Campeonato Brasileiro de Football

Domingo, o fan do "soccer" terá opportunidade de assistir mais uma grande peleja de football. Trata-se do confronto entre representantes do Districto Federal e Minas Geraes, em disputa do Campeonato Brasileiro de Football.

O interesse em torno desse sensacional cotejo é de molde a antecipar o bom exito da luta.

Ambos os scratches estão ultimando os preparativos e conforme demonstraram no ultimo ensaio, acham-se convenientemente preparados.

NA CANCHA DO BOTAFOGO

Servirá de palco para a peleja acima a cancha do "estadio mais bonito do Brasil".

JUCA ARBITRARA'

De accordo com os entendimentos entre os representantes cariocas e mineiros, a F. B. F. resolveu indicar o sr. José Ferreira Lemos para a arbitragem do jogo.

No Tablado

A ACTUAÇÃO DE BRASILINO DEANTE DOS HESPANHOES — QUAL SERA' O DESFECHO DO COMBATE COM IGNACIO ARA, DIA 4?

Proseguem activamente os preparativos para o grande combate do dia 4, entre Brasilino, campeão brasileiro dos meio pesados e o hespanhol Ignacio Ara. Os dois estão treinando com grande rigor. Emquanto Ignacio Ara tem a preoccupação de dar maior efficiencia aos seus golpes já poderosos, o objectivo de Brasilino vem sendo augmentar a velocidade de seus movimentos, para defender-se e atacar com maior precisão.

OS COMBATES ENTRE BRASILINO E PUGILISTAS HESPANHOES

Pode-se assegurar que, dentre os pugilistas estrangeiros, aquelles que Brasilino enfrentou maior numero de vezes são os hespanhoes. Desde que iniciou a sua carreira triumphal, Brasilino jamais perdeu para um boxeador da Hespanha. Na Europa elle enfrentou os seguintes pugilistas hespanhóes: Nistal, derrotado por pontos em Lisbôa e em Madrid; Fernandez, porto K. O. no 1º assalto, no Porto; Canhoto, vencido por K. O. no 5º e no 7º rounds, em Lisbôa; Iglesias, derrubado no 1º round em Lisboa; Careno, posto K. O. no 5º e no 7º rounds, em Lisboa; Antonio Lopez, posto K. O. no 8º round, em Madrid; Alcalá, derrotado por pontos em 10 rounds, em Lisbôa.

Quando Brasilino enfrentou Alcalá, o hespanhol estava invicto e surgia como uma das grandes esperanças do box hespanhol. Coube ao nosso patricio cortar-lhe a carreira triumphal.

"UM DE NO'S DOIS CAIRA'..." — BRASILINO FAZ COMMENTARIOS EM TORNO DO SEU COMBATE COM IGNACIO ARA

Aproxima-se a realização do grande choque entre o campeão brasileiro Brasilino e o hespanhol Ignacio Ara. E' uma peleja que deve empolgar a multidão que comparecerá ao Estadio Brasil. Valente, combativo, em perfeita forma, Brasilino, em perfeita forma, Brasilino não deverá forçar Ignacio Ara a se empregar com todo o ardor para não ser abatido. O nosso patricio mostra-se bastante enthusiasmado e não se deixou impressionar pelas credenciaes magnificas que exhibe o seu perigoso adversario. Ainda hontem, depois de realizar 10 esplendidos rounds de luvas, Brasilino declarou:

— Gaucho é um pugilista de grande futuro. E' destemido, mas nos primeiros rounds se deixou impressionar pela fama de Ignacio Ara e faltou-lhe a necessaria experiencia para conter o hespanhol. Em absoluto não quero diminuir o grande valor de Gaucho, mas esse foi a grande verdade. Commigo, a coisa será outra. Já combati numerosas vezes na Europa e na Argentina; já enfrentei diversos campeões, e não me intimidarei deante de Ignacio Ara. Tratarei de assumir a offensiva desde o inicio da peleja, empregar-me-ei com todo o ardor possivel e um de nós cairá...

Xadrez Brasileiro

Causou grande successo nas rodas enxadristicas o n. 78 do excellente mensario technico "Xadrez Brasileiro", orgão official da Federação Brasileira de Xadrez e que se dedica ao cultivo e diffusão do xadrez no paiz.

O numero a que nos referimos contém abundante material do Torneio Sul-Americano de Xadrez, disputado em dezembro ultimo nesta capital, além de uma escolhida secção de partidas com analyses e as secções de Estudos Artisticos (finaes) com interessantes posições da luta em final de partida entre o Cavallo e a Torre, e Via Lactea (problemas), com farto assumpto de projecção mundial no ramo do xadrez pratico e a continuação do Curso Theorico e Pratico de Composição. Destaca-se ainda neste numero: noticiario, bibliographia, etc., etc., em summa, um bom numero.

As collaborações, noticias, etc. para o numero de fevereiro, devem estar na redacção, á rua Gonçalves Dias, 46, Rio, até o dia 5 proximo futuro.

Gratos pelo exemplar com que fomos obsequiados.

Club de Regatas do Flamengo

CONSELHO DELIBERATIVO

De ordem do presidente, convido os srs. membros do Conselho Deliberativo do Club de Regatas do Flamengo, para se reunirem, extraordinariamente, em 1ª convocação, ás 20 1|2 horas do dia 1º de fevereiro proximo, ou, uma hora depois, em seguida, na fórma dos Estatutos, afim de deliberarem sobre:

a) — Transferencia de credito hypothecario;

b) — Interesse geraes.

Rio de Janeiro, 26 de janeiro de 1939. — (a) *Dr. Antenor Coelho*, secretario geral.

Domingos Disposto a Jogar Contra os Mineiros

Domingos foi uma das figuras que mais se destacou nos dois jogos da "Copa Roca". Sua presença agora, no novo scratch que se organiza para o choque de depois de amanhã, contra os mineiros, em disputa do Campeonato Brasileiro, era tida como certa. Isto porque sua producção em um seleccionado é daquellas que o tornam imprescindivel.

Uma decisão, aliás provocada pelo proprio Domingos, que allega estar cansado e necessitando do repouso, o collocou fóra do conjunto que se exhibirá depois de amanhã.

Attendendo uma solicitação do zagueiro rubro-negro, a direcção technica do scratch dispensou seus serviços para o encontro com os mineiros, poupando-o, assim, para outros embates que porventura venham a se ferir no certame brasileiro, nos quaes participem os cariocas.

PARA QUE NAO SEJA ABERTO UM PRECEDENTE

A situação de Hilton Santos seria das mais criticas, caso se attendesse a solicitação de Domingos e este, melhor do que ninguem, comprehendia que aberto o precedente, outros players fariam tambem pedidos de dispensa. Logo, antecipando interpretações que se poderia fazer, falsas ou não, o zagueiro do Flamengo compareceu ao ensaio, offerecendo seus prestimos para o caso de ser escolhido afim de formar no "onze" carioca.

O Ensaio do Scratch Carioca

4 X 3 PARA O TEAM BRANCO — ADILSON O "SCORER" - PRESENTES OS SANCHRISTOVENSES

A parte semi-final do Campeonato Brasileiro do Football será realizada domingo. Em São Paulo, o scratch bandeirante enfrentará o paraense, sendo o vencedor o finalista com o adversario que deverá sair da chave Cariocas x Mineiros.

Hontem á tarde, no campo do Botafogo, sob as ordens de Hilton Santos os cariocas treinaram em conjunto.

A partida teve longa duração e offereceu os melhores resultados.

Eis o que se colheu com o ensaio, o unico que se poude realizar.

4 x 3 PARA OS BRANCOS

O treino foi de longa duração e terminou com a vantagem do conjunto Branco. Fizeram os goals nesta ordem: Jarbas (1x0), Waldemar (1x1), Adilson (2x1), Carvalho Leite (2x2), Sá (3x2), Adilson (3x3) e Hercules (4x3).

OS TEAMS

BRANCO — Walter (Aymoré), Machado e Badú (Oswaldo); Og, Dódó e Possato; Sá, Nelson (Carvalho Leite), (Paschoal) Pedro Nunes, Jarbas (Hercules).

VERMELHO — Thadeu, Jahú e Florindo, Zézé Moreira, Rodrigo e Guimarães; Adilson, Romeu, Ozéas, Waldemar e Carreiro.

OS ESCOLHIDOS

Com o ensaio de hontem poude-se constatar o preparo physico e technico dos cracks, havendo sido escolhidos pelo sr. Hilton Santos os seguintes players: Thadeu, Aymoré, Walter, Domingos, Jahu', Floriado Machado, Og, Rodrigo, Affonsinho, Canali, Zézé Moreira, Adilson, Sá, Waldemar, Romeu, Carvalho Leite, Leonidas, Peracio, Pedro Nunes, Carreiro e Jarbas.

A NOTA DO TREINO

Compareceram ao treino os elementos do São Christovão requisitados. Como é do dominio publico os referidos players estão suspensos pelo club e por esse motivo não deixaram de ir attender á formação do scratch carioca, o presidente Vassallo Caruzo licenciou aquelles jogadores, Affonsinho e Carreiro, contribuindo assim para que seja mantido o renome do football carioca.

Football na Light

Realiza-se amanhã, sabbado, no campo do Independencia o ultimo jogo do invicto do Torneio Interno, o Contabilidade Telephonica.

Será seu adversario o conjunto do Electricidade Cabos.

Esperam os preparadores Rogerio Cunha e Luiz H. Graça que seus pupilos cumpram neste ultimo jogo as performances até hoje realizadas.

O invicto Contabilidade da Telephonica tem até a presente data 10 jogos com 65 goals pró e 5 contra, sendo seu artilheiro mór o "homem borracha", Tercio, que espera amanhã confirmar a sua insuperavel perfomance fazendo mais alguns tentos indefensaveis.

O team provavel para amanhã:

Oscar; Tavares e Orlando; Duca, Durval e Zézinho; Walter, Tercio, Vinicius, Avila e Luiz.

Reservas: Cunha, Mario, Graça e Jorge.

Aos clubs e entidades desportivas

Participamos aos clubs e entidades sportivas que a redacção do "DIARIO CARIOCA" foi transferida para a Avenida Rio Branco, 141, 2º andar, entrada pela Rua Rodrigo Silva, elevador onde deve ser entregue qualquer correspondencia referente á "Secção de Sports"

As novas installações de "A Optica"

A conhecida casa "A Optica", da firma Costa & Thiessen, vem de se transferir para a rua da Quitanda, esquina de Buenos Aires. Com suas novas installações, que são modelarissimas, "A Optica" está em condições de corresponder á sua vultosa clientela, como estabelecimento dos melhores no seu genero.

DR. BRANDINO CORRÊA

Molestias do apparelho Genito-urinario no homem ou na mulher — OPERAÇÕES — Utero, Ovarios, prostata, rins, bexiga, etc. Cura rapida por processo moderno sem dôr da

Gonorrhéa

e suas complicações — Prostatites, orchites, cystites, estreitamentos, etc. Diathermia. Darsonvalização — Rua do Carmo 49 - 1.º and. das 14 ás 18 hs. Domingos e feriados ás 7 horas

O Huracan Jogará Domingo Contra o Corinthians

Trata-se em São Paulo, de se transferir a rodada do Campeonato Brasileiro para terça-feira

Afim de decidirem sobre a proxima temporada do Huracan, reuniram-se na séde da Liga Paulista os dirigentes do Palestra, Corinthians e Portugueza Santista.

Entre outras decisões, ficou assentado que a primeira exhibição dos argentinos será depois de amanhã contra o Corinthians, no Parque S. Jorge.

E O JOGO DO CAMPEONATO BRASILEIRO?

E' sabido que domingo agora, em São Paulo, deverá ser realizado o encontro entre paraenses e paulistas, disputando uma rodada do Campeonato B. de Football. Isto e mais a decisão tomada na reunião acima referida, em que se deliberou ter o Huracan por jogar contra o Corinthians, na mesma data do certame brasileiro, provoca, como é facil de se verificar, um contratempo que necessita de solução. Será feita a rodada do Campeonato Brasileiro ou jogará o Huracan contra o Corinthians. Os interessados, no que consta, estão vivamente empenhados em effectuar o match internacional, transferindo o outro para a proxima terça-feira. Nada ha, no emtanto, que possa autorizar uma affirmativa a respeito.

Os interinos prestarão concurso

TERMINA AMANHA O PRAZO DE SATISFAÇAO DE EXIGENCIAS LEGAES

Por nosso intermedio, a Divisão de Propaganda e Estatistica, para conhecimento dos interessados faz publico, ter o prof. Clementino Fraga resolvido que todos os Sub-Assistentes Interinos da Secretaria de Saude e Assistencia são considerados automaticamente inscriptos como candidatos no concurso para provimento effectivo dos cargos. Os Sub-Assistentes Interinos ficam desse modo convidados a comparecer áquella Secretaria Geral, na Praça Floriano (Edificio da antiga Camara Municipal), até a data de encerramento para satisfação de todas as exigencias do edital já publicado e assignatura do termo respectivo.

O alludido prazo de satisfações legaes termina amanhã, dia 28 do corrente.

O Brasil na revista parisiense "Mundo Latino"

PARIS, 26 — (A. N.). — Num dos seus ultimos numeros, a revista "Mundo Latino", editada nesta Capital, publicou um artigo intitulado "Ligações economicas entre a França e a America latina".

Diz o articulista, entre outras coisas, que a antiga colonia portugueza na America do Sul offerecia um contraste flagrante com a America hespanhola. Ella formava uma massa mais solida que as treze colonias britannicas na America do Norte, origem da grande Republica dos Estados Unidos. Portugal occupava um territorio immenso, extremamente fertil, com uma rêde fluvial navegavel de mais de 60.000 kms. Terra intertropical, torrida, onde a fertilidade se oppunha tenazmente ao trabalho humano, mas com possibilidades gigantescas, o Brasil, assim se tornou o maior productor de café do mundo.

O jornalista termina dizendo que é inutil apresentar dados estatisticos relativos ao intercambio commercial entre os paizes latino-americanos e europeus. O commercio da America Latina com a Europa o demonstra de uma forma cabal.

A mesma revista publicou um artigo do diplomata brasileiro Argeu Guimarães, illustrado com duas raras photographias do Imperador D. Pedro I e de uma princeza da Dinamarca, em que são apreciados os factos que precederam o casamento desse Imperador brasileiro com a princeza D. Amelia, detalhando as tentativas do marquez de Barbacena para conseguir a união de D. Pedro I com uma das filhas de Frederico VI da Dinamar-

Escola Superior de Commercio

FUNDADA EM 1913

Reconhecida officialmente pela Lei Federal n.º 3.169, de 4 de Outubro de 1916

Fiscalizada pelo Governo da União

O MAIOR ESTABELECIMENTO DE ENSINO COMMERCIAL DA CAPITAL DA REPUBLICA

1.300 alumnos matriculados em 1938

43 abalisados professores

TAXAS MENSAES UNICAS

Curso Fundamental	30$000
Curso Propedeutico	40$000
Curso Perito-Contador	50$000
Curso Superior de Administração e Finanças (Bacharelado)	60$000

AULAS DIURNAS E NOCTURNAS

PRAÇA DA REPUBLICA, 58 — 60 — 62

(lado da Prefeitura)

TELEPHONE 42-0406 — RIO DE JANEIRO

SÃO-LUIZ
HOJE: 1.15 — 3.30 — 5.45 — 8.00 e 10.15
DO MUNDO NADA SE LEVA
Uma fina comedia, com muito humorismo, muita philosophia e com um elenco jámais apresentado:
JEAN ARTHUR — JAMES STEWART — LIONEL BARRYMORE — EDWARD ARNOLD

INFORMAÇÕES FINANCEIRAS E COMMERCIAES

MERCADOS

Cambio

Libra 80$870 — Dollar 17$300

O mercado de cambio, abriu hontem, calmo.

O Banco do Brasil, operava a 80$870 por libra e a 17$300 por dollar, para compras.

Nessas condições ficou, no primeiro fechamento.

Reabriu inalterado e assim fechou.

O BANCO DO BRASIL AFFIXOU AS SEGUINTES TAXAS PARA COMPRAS

A 90 dias: — Libra 80$670 e dollar 17$270.

A' vista: — Libra 80$870; dollar 17$300; marco compensação 5$500 peso argentino, papel 4$010; Idem ,uruguayo, 6$350; lira $890; escudo, $720"

Cabogramma: — Libra 80$970 dollar 17$320 franco $440 a 30 dias a $432 a 60 dias e a $455 prompto.

TAXAS PARA DEPOSITO

Libra 85$880; dollar 18$300; lira $970; coróa suéca $640; franco $500; escudo $800; marco (compensação) 6$200 florim 10$; franco suisso 1$200; Idem belga 3$100; peso argentino, papel 4$200; Idem, uruguayo 6$900 e coróa suéca .... .$500.

TAXAS PARA FECHAMENTO DE SAQUES

Libra 82$870; dollar 17$700; franco $469; escudo $714; lira $935; coróa tcheca $620; marca compensação 6$000; florim .. 9$599; franco suisso 4$013; idem belga 3$001; peso argentino, papel 4$310; idem, uruguayo 6$710 e coróa suéca .... 4$300.

OS BANCOS ESTRANGEIROS AFFIXARAM AS SEGUINTES TAXAS

Allemanha 7$120 a 7$140; idem Reg. Mark 3$800; Suécia 3$900; Dinamarca 3$500 e Japão 4$930 a 4$940.

CAMARA SYNDICAL

Médias de cambio livre

A' vista: Londres 83$098; Paris $470; Italia $943; Allemanha (Rg. Mark) 3$833; (V. Mark) 6$000; (U. Mark) 3$982 Portugal $812; Belgica (papel), $601; (Belgas) 3$014; Suissa, 4$014; Suécia 4$300; Dinamarca 3$900; T. Slovaquia, .. $620; Nova York, 17$704; Uruguay 6$690; Buenos Aires, .. . 4$149; Hollanda 9$609 e Japão 4$967.

MEDIAS DAS MOEDAS METALLICAS

Libra	95$005
Dollar	19$909
Franco	$561
Escudo	$905
Lira	$737
Yen	4$000
Zloty	3$800

OURO FINO

O Banco do Brasil comprou hontem a gramma de ouro fino a 23$200.

CAMBIO NO EXTERIOR

Abertura de Londres

Sobre Nova York, 467.50 e fechamento 4.67.53.

Abertura de Nova York

Sobre Londres 4.67. 1|2.

TITULOS

O mercado de titulos apresentou-se hontem, bastante trabalhado, cujos negocios realizados foram mais desenvolvidos sobre a maioria dos papeis em vigôr que ficaram calmos, como se vê abaixo:

VENDAS REALIZADAS HONTEM

Apolices geraes:

79 Uniformizadas 1:000$000, 804$; 10 Uniformizadas 1:000$, 805$; 1 Diversas Emissões nom. 200$, 15$; 26 Diversas Emissões, nom. 1:000$, nom. 1:000$, 780$; 63 Diversas Emissões, nom. 783$; 103 Diversas Emissões, port. 1:000$, 797$; 1 Diversas Emissões, port. 800$ 2 Diversas Emissões port. 802$; 3 Reajustamento 500$, 380$; 5 Reajustamento 1:000$, 775$; 100 Reajustamento 1:000$, 776$; 194 Reajustamento 1:000$, 777$; 1 Reajustamento, 500$, 500$; 4 Reajustamento, 1:000$, 1:014$; 64 Reajustamento 1:000$, ... 1:015$; 230 Obrigação Thesouro Nacional 1932 1:072$ e 30 Obrigação Thesouro Nacional, 1937 930$000.

Estadoaes:

554 Estado de Minas 200$, 1ª Série 140$; 506 Estado de Minas 200$, 1ª Série 141$; 300 Estado de Minas, 2ª Série 176$; 402 Estado de Minas, 2ª Série, 176$500; 298 Estado de Minas, 3ª Série 171$; 22 Estado de Minas 200$, 3ª Série, 11-500; 72 Estado de Minas Dec. 10.246, 788$; 73 Estado de Minas Dec. 10.246 790$ 33 Estado de Minas Dec. 9.716, 788$; 5 São Paulo 189$500; 149 São Paulo, 190$; 102 São Paulo, 990$; 3 S. Paulo, Unif. 991$; 75 São Paulo, 995$ e 6 Estado de Pernambuco, 038$000.

Municipaes:

100 Emp. 1904 port. 842$; 371 Emp. 1906 port. 154$500; 55 Emp. 1931, 176$; 3 Emp. Dec. 1933 port. 193$; 100 Dec. 1948 177$; 45 Bello Horizonte, 790$; 900 Bello Horizonte, .. 795$ e 196 Porto Alegre, 30$000.

Acções:

76 Banco do Brasil 402$; 500 Banco do Brasil, 404$; 150 Banco do Commercio 234$; 26 Cia. Docas de Santos nom. 220$; 261 Cia. E. F. Minas São Jeronymo 116$000.

Debentures:

90 Cia. Docas de Santos 190$ e 20 Lar Brasileiro 201$000.

Alvará:

6 Diversas Emissões nom. 780$; 1 Reajustamento 500$, 381$ 35 Reajustamento 1:000$, 776$; 47 Estado de Minas, 1ª Série 141$; 10 Municipaes, 1906 port. 155$; 7 Municipaes, Dec 3.264 port. 177$; 30 Municipaes Dec. 1931 177$ e 200 Estado de Minas 2ª Série 177$000.

CAFE'

TYPO 7 — 13$400

Funccionava calmo, hontem, o mercado desse producto.

Venderam-se durante os trabalhos 2.765 saccas, contra 2.894 ditas anteriores e os embarques dispertaram menor interesse do que as entradas.

Cotou-se o typo 7 e o mercado fechou inalterado.

COTAÇÕES POR 10 KILOS

Typo 3	15$400
Typo 4	14$900
Typo 5	14$450
Typo 6	13$900
Typo 7	13$400
Typo 8	12$900

Pauta semanal:

Café commum	1$300
Idem, fino	2$100

MOVIMENTO ESTATISTICO

Entradas 7.659. Embarques, 948. Consumo local 500. Café doádo, 85. Stock, 701.242, contra 673.164 ditas no anno passado.

ASSUCAR

Hontem, esse mercado abriu e regulava calmo, tendo os preços proseguido sustentados no seu curso.

Foram levadas á effeito apreciaveis negociações e o mercado fechou sustentado.

MOVIMENTO ESTATISTICO

Entradas 14.000. Saidas 5.500 tendo em stock 122.010 saccas.

COTAÇÕES POR 10 KILOS

Branco crystal, nominal, a 59$000; Demerara 52$ a 53$; Mascavos 38$ a 39$000.

ALGODÃO

O mercado fibroso, hontem, abriu e funccionava estavel. Nos preços correntes não haviam modificações e as negociações eram mais vultuosas.

Fechou este mercado estacionario.

MOVIMENTO ESTATISTICO

Entradas 160. Saidas 1.371, tendo em stock 17.168 fardos.

COTAÇÕES POR 10 KILOS

Seridó: typo 3, nominal; typo 4, 39$500 a 41$160. Sertões: typo 3. 39$500 a 40$500; typo 5. 36$600 a 37$500 e Paulista: typo 5, 36$ a 37$000.

A Casa dos Jornalistas, fonte de inspiração

UMA CARTA EXPRESSIVA

Dentre as innumeras manifestações escriptas que a Associação Brasileira de Imprensa tem recebido ultimamente pelos visitantes de seu Palacio, não ha como se deixar de abrir espaço para a seguinte e delicada carta do sr. Ben M. Cherrington, chefe da Cooperação Intellectual Americana, e dirigida ao presidente daquella instituição de classe:

— "Não quero se encerre o dia sem uma nota de apreciação da sua singular bondade de me guiar através do novo edificio da Associação Brasileira de Imprensa. Elle é um dos mais lindos que eu vi em qualquer logar e para qualquer destinação e não creio que ella possa ter egual entre os quarteis generaes das associações da imprensa. Os homens e as instituições reflectem e criam os seus arredores. Contemplado de outro angulo esse edificio espelha o excellente padrão profissional alcançado pela imprensa brasileira. Elle será uma fonte de inspiração para os jornalistas de todo o mundo. Muito sinceramente. (aa) Ben M. Cherrington".

Movimento de vapores

ESPERADOS

Buenos Aires, "Montferland"	27
Laguna, "Miranda"	27
Hamburgo e esc., "Bagé".	27
Santos, "Marlston"	27
Portos do Sul, "Anna" ..	27
Londres e esc., "Reina del Pacifico"	27
Hamburgo, "Madrid"	28
Itajahy e esc., "Tutoya"	28
Paranaguá e esc., "Siqueira Campos"	28
Antonina, "Buarque de Macedo"	28
Genova e esc., "Principessa Maria"	29
B. Aires, "Lipari"	29
Havre e esc., "Aurigny" ..	29
Tutoya e esc., "Mantiqueira"	30
Angra dos Reis, "Leikanger"	30
Belem, e esc. "Pedro II".	30
Amsterdam e esc., "Waterland"	30
Londres e esc., "A. Monarch"	30
Natal e esc., "Bandeirante"	30

A SAIR

Amsterdam, "Montferland"	27
Buenos Aires e esc., "Reina Del Pacifico" ..	27
Macáo e esc., "Taquary" .	27
Buenos Aires e esc., "Uruguay"	27
Laguna e esc., "Max" ..	27
Manáos e esc., "Baependy"	27
Nova Orleans e esc., "Jaboatão"	27
Itajahy e esc., "Alayde"	27
Norfork e esc., "Marlston"	27
Natal, e esc., "Itapoan" ..	27
Tutoya e esc., "Ucá"	28
Recife e esc., "Herval" ..	28
Porto Alegre e esc., "Jary"	28
Cannavieiras e esc., "Arapuá"	28
Buenos Aires e esc., "Madrid"	28
Belém e esc., "Itaimbé" ..	28
Porto Alegre e esc., "Itaquatiá"	29
Porto Alegre e esc., "A. Benevolo"	29
Buenos Aires e esc., "Campos Salles"	29
Cabedello e esc., "Farrapo"	29
Havre e esc., "Lipari" ..	29
Buenos Aires e esc., "P. Maria"	29
Penedo e esc., "Itatinga"	29
Pará e esc., "Aratain" ..	31

MARITIMAS

No requerimento em que José Euclydes Caracas, engenheiro do Departamento Nacional de Portos e Navegação, com exercicio na Fiscalização dos Portos de Ceará, pede uma gratificação por serviços prestados á Delegacia do Trabalho Maritimo do Estado do Ceará, como representante do Ministerio da Viação, no periodo de 19 de outubro de 1937 a 25 de novembro de 1938, o titular da pasta do Trabalho deu o seguinte despacho: — "Indeferido, por não haver lei que autorize a gratificação."

O Departamento Nacional de Saude prosegue na preparação de technicos para o combate á malaria

Como vem acontecendo desde 1937, tambem este anno, o Departamento Nacional de Saude, orgão do Ministerio da Educação e Saude, promoverá um curso especializado de malariologia, destinado á preparação de technicos para o combate á malaria, uma das endemias que maiores males inflige ás populações de varias regiões do paiz.

As inscripções para matricula no curso, foram encerradas a 21 do corrente, devendo realizar-se, no dia 30, segunda-feira proxima, o exame preliminar a que serão submettidos os candidatos inscriptos, para fins de selecção dos alumnos, de accordo com a classificação, cujo numero não poderá exceder de 15.

E' o seguinte o programma do mencionado exame:

1) — Hematologia: Elementos figurados do sangue: sua discriminação e classificação; hemogrammas; hematimetria; hemoglobinometria. 2) — Protozoologia: Protozoarios em geral. Noções sobre o hematozoario de Laveran. 3) — Entomologia: Classificação geral dos culicideos; caracteres geraes dos anofelineos e noções sobre sua biologia. 4) — Epidemologia: Noções geraes sobre epidemiologia especialmente das doenças de transmissão culicidiana. 5) — Prophilaxia — Conhecimento geral das medidas de combate aos vectores culicidianos.

O curso terá a duração de 4 mezes, a contar de 1º de fevereiro a 30 de maio do anno corrente.

HEMORRHOIDAS
cura radical sem dôr e sem operação, doenças ano-rectaes, rectites, fistulas, estreitamentos de recto, doenças venereas. Tratamento das Hemorrhoidas, por processos modernissimos. — Cirurgia do recto
DR. JOAQUIM DE OLIVEIRA
(Da Assistencia Municipal)
RUA VISCONDE DO RIO BRANCO, 31-1º ANDAR.
Das 16 ás 18.
— Telephone: 22-2049 —
Residencia: 28-0125.

Para a venda de hortaliças, directamente do productor ao consumidor

O ministro Fernando Costa recebeu hontem em seu gabinete o sr. Adriano Dantas, presidente da Sociedade União dos Agricultores e chefe dos trabalhos praticos da Escola de Horticultura Wenceslão Bello, que apresentou a s. excia, seus votos de congratulações pelas medidas tomadas pelo titular da Agricultura, no sentido de facilitar a venda livre de frutas, nesta capital.

O ministro Fernando Costa examinou, em companhia do presidente da União dos Agricultores, a situação da pequena lavoura do Districto Federal, e Estado do Rio, declarando haver iniciado providencias afim de obter, para os productores de hortaliças, as mesmas facilidades conseguidas para a venda da laranja, abacaxi e uva.

Dr. José de Albuquerque
Affecções sexuaes masculinas, venereas ou não. Tratamento da
IMPOTENCIA EM MOÇO
Espermatorrhéa, Pollucões, Perdas seminaes, Phobias sexuaes, Tremores, Depressões, Blenorrhagia aguda ou chronica, Prostatites, Orchites, Vesiculites, Estreitamentos, Cancros.
ROSARIO, 172. De 9 ás 19 horas.

O "Metro" garante, com o seu film de hoje, "O Duplo Enygma", uma hora e tanto de divertimento completo. — Melvyn Douglas e Florence Rice, os interpretes desse "vaudeville sherlokiano", vão conquistar muitas sympathias...

Estes dois vivem aventuras divertidas e ao mesmo tempo emocionantes, arriscadas, em "O Duplo Enygma", que o "Metro" estréa hoje para divertir muita gente. São Melvyn Douglas e Florence Rice, alumnos da escola instituida, no cinema, por William Powell e Myrna Loy..

Um film leve, bem jogado, bem architectado, que offerece alguma coisa mais do que simples motivos de comedia— pois tóca o genero mysterioso, quasi "grand-guignol", e entretanto não se afasta de uma deliciosa atmosphera em que o bom-humor está sempre presente... E' assim o film agradabilissimo que o Metro apresenta hoje e que, estamos certos, vae conquistar as sympathias de todo um grande publico: "O Duplo Enygma".

Melvin Douglas e Florence Rice são duas principaes figuras. Melvyn Douglas, que ultimamente tem apparecido com muita constancia, vê augmentar dia a dia o seu publico.

E' que elle se tem mostrado excellente artista, admiravelmente sobrio e convincente, beijando "divas", grandes "estrellas" ou menos importante, fazendo comedia.

Melvyn Douglas tem em "O Duplo Enygma" um papel dos mais completos e interessantes de sua carreira, e isso é recommendação eloquente para tornar o film de hoje no Metro uma attracção para muita e muita gente.

Mas Florence Rice é a revelação do film. Essa pequena de irradiante sympathia, que nos tem apparecido em diversos films, mas em papeis que qualquer outra poderia ter feito, tem em "O Duplo Enygma" sua revelação definitiva, e não ha duvida de que Florence Rice vae ficar querida, vae ganhar publico... Sua "performance" como Carda Sloane, a esposa de Melvyn Douglas, é um primor de interpretação bem-humorada.

—::—

A seguir o Metro apresentará "Nancy tem tres amores", com Janet Gaynor, Robert Montgomery e Franchot Tone, estréa que terá logar sexta-feira proxima, para na sexta-feira seguinte, 10 de fevereiro, o Metro fazer a sensacional apresentação de "Banana da Terra", a folia cinematographica da Sonofilms.

Depois, então, é que teremos a representação de "Fra Diavolo", cuja copia nova então já estará entre nós, para ser prodigalizada ao publico do Metro.

Dr. Ubaldo Veiga
Dr. Motta Granja
Especialistas: vias urinarias, syphilis, pelle e varizes.
Apparelho digestivo, doenças ano-rectaes e hemorrhoidas
R. OUVIDOR, 183-5.º and.
Das 2 ás 5 ½

Sentido brasileiro de "Onde Estás, Felicidade!"

"Onde estás, felicidade" o proximo lançamento do cinema brasileiro está neste momento centralizando o interesse do publico que deseja vêr um film nacional expressivo de uma cinematographia e não apenas theatro ou radio filmado.

O novo film da Cinedia que Mosquitinha dirigiu e que Alma Flora estrellou representa um grande esforço pelo soerguimento do film longo, de teôr brasileiro, de que Adhemar Gonzaga, director da Cinedia é o pioneiro entre nós.

"Onde estás, felicidade", sob este aspecto, isto é como demonstração de capacidade de nosso film do apparelhamento dos studios da Cinedia e da equipe technica e artistica de que já dispomos corresponde, realmente, a espectactiva de nosso publico.

De tal fórma, 1939 vae abrir-se primorosamente para o celluloide brasileiro certo do exito de "Onde estás, felicidade".

No palco do Alhambra, um "show" nacional: na téla, "Bonequinha de Seda"

Estará de parabens o publico carioca quando, a partir de segunda-feira proxima, o Alhambra apresentar o formidavel "show" nacional sob a direcção do conhecido cantor e compositor Ronaldo Lupo, que cantará e apresentará o extraordinario e incrivel pianista Muraro e sua grande orchestra de improvisações musicaes tão ao gosto do publico.

A inimitavel dupla caipira Alvarenga e Bentinho está encarregada de manter a platéa em franca hilariedade com suas anecdotas.

Emilia Borba, a maior revelação radiophonica do momento, cantará "Boneca de pixe", "A Jardineira" e dansará "A Dansa do Pirolito" "Lamueth Walk) indigena, acompanhada por Ronaldo Lupo.

As secções de palco serão ás 4 e 8 1|2 horas. Na téla, assistiremos o grandioso film brasileiro "Bonequinha de Seda", afim de attender aos frequentes pedidos de reprise.

O film de Oduvaldo Vianna para a Cinedia, distribuido pela Distribuidora de Films Brasileiros (D. F. B.), tem como estrella Gilda de Abreu, Delorges Caminha, Augusto Henriques, Déa Selva, Conchita de Moraes, Cazarré e outros.

E, assim, o Alhambra, a partir de segunda-feira [illegible] para conter o [illegible] que affluirá naquella casa de espectaculos para rever o maior dos films brasileiros até então produzido.

"Banana da Terra" está temperada de modo sensacional!

A ESTRE'A SERA' MESMO NO DIA 10 DE FEVEREIRO, NO METRO

Carmen Miranda, num "instantaneo" de "Banana da Terra"

Wallace Downey, que nos deu "Allô, allô, Brasil!", tem um geito todo especial no preparo de films musicaes. "Banana da Terra", sua nova producção, — essa comedia musicada de João de Barros e Mario Lago, que a Sonofilms editou e a Metro-Goldwyn-Mayer do Brasil vae distribuir, apresentando-a no Cine Metro no dia 10 de feevreiro, é uma nova prova disso. Downey reuniu nomes queridissimos do nosso "broadcasting" e deu a todos opportunidades estupendas.

Carmen Miranda, Dyrcinha Baptista, Oscarito, Almirante, Orlando Silva, Castro Barbosa, Bando da Lua, Aluizio Oliveira, Carlos Galhardo, Alvarenga & Bentinho, Aurora Miranda, — todos, emfim, em "Banana da Terra", apparecem bem.

O repertorio musical de "Banana da Terra" é seductor, dando-nos coisas como "Jardineira", "Tyroleza", "Não sei porque", "Sei que é covardia", "Pirolito", e "O que é que a bahiana tem?" — entre outras coisas, o irresistivel de Carmen Miranda.

BARBARA STANWYCK
HENRY FONDA
A comedia "LEADER" da temporada!
Quando ellas teimam
A PRIMEIRA GRANDE APRESENTAÇÃO DA RKO RADIO PICTURES PARA 1939!
RKO RADIO PICTURES
SAM LEVENE
FRANCES MERCER
STANLEY RIDGES
WHITNEY BOURNE
SEGUNDA FEIRA
PALACIO

SOCIAES

ANNIVERSARIOS

Fazem annos hoje:

As senhoras Alice Guilherme Fischer e Cardoso de Menezes Lopes; a senhorinha Maria do Rego Macedo; os drs. Justo Antonio de Oliveira e José Barroso.

Dr. Claudio Mesquita de Azevedo — Transcorre hoje o anniversario natalicio do dr. Claudio Mesquita de Azevedo, distincto medico patricio e chefe da Créche do Instituto de Protecção á Infancia. Muito relacionado que é em nosso meio social, o anniversariane terá, assim, opportunidade de receber as demonstrações de seus amigos e clientes.

Conego Angelo Rezende — Transcorre hoje, a data natalicia do revmo. conego Angelo Rezende, sacerdote, que ha longos annos vem dirigindo a parochia de Nossa Senhora da Conceição Apparecida, do Meyer, onde conta um largo circulo de relações e amizades.

Waldemar Corrêa Camara — Faz annos amanhã o sr. Waldemar Corrêa Camara, funccionario da Directoria de Segurança da Prefeitura, que por esse motivo receberá dos seus amigos e collegas, milhares de felicitações.

Alaôr de Paula — Transcorre, hoje o anniversario natalicio do conhecido sportman Alaor de Paulo.

O anniversariante que gosa de real estima em Villa Isabel, foi hoje, ás primeiras horas, alvo de homenagens por parte de seus amigos, no Villa Isabel . Club, onde se realizou uma batalha de confetti.

BÔDAS

D. Isolete Carvalho Rezende-José Monteiro de Rezende — Amanhã, sabbado, estará em festas o lar do industrial e sportsman sr. José Monteiro de Rezende e de sua esposa d. Isolete Carvalho Rezende com o 25.º anniversario de casamento do distincto casal. A's 10 horas, será rezada missa em acção de graças no altar-mós da igreja da Candelaria, acto promovido pelos filhos do casal.

A' tarde, na mesma igreja da Candelaria, terá logar outro facto igualmente auspicioso para a senhora e senhor José Monteiro de Rezende, que é o casamento de sua filha Jecycler com o tenente Manoel Velho, filho do sr. Antonio Velho, alto funccionario da Light & Power, e de sua esposa d. Ondina Velho. O acto religioso será ás 17 horas.

—— O sr. Antonio Araujo Brandão, funccionario das Emprezas Electricas Brasileiras, S. A., e sua esposa d. Philomena Raimo Brandão celebram amanhã, o 18.º anniversario de seu casamento.

Festejando esta auspiciosa data, o feliz casal Araujo Brandão offerecerá um chá intimo ás pessoas de suas relações.

FESTAS

A festa carnavalesca do Botafogo F. C., em homenagem ao Posto 4, será effectuada no domingo, á tarde, após o jogo entre os seleccionados carioca e mineiro.

NASCIMENTOS

Está em festas o lar do engenheiro Gallileu Antenor de Araujo e sua esposa sra. Maria E. Carneiro Araujo com o nascimento, hontem, de uma linda criança que receberá o nome de Marcos Fernando.

—— Acha-se enriquecido o lar do sr. Izolevy Fanzeres e de d. Constança Fanzeres, com o nascimento de sua primogenita, que na pia baptismal receberá o nome de Suelly.

—— Acha-se em festas o lar do doutor Raymundo Castello Branco e de sua exma. esposa d. Vera do Amaral Castello Branco, com o nascimento de uma galante e robusta criança, que deverá na pia baptismal tomar o nome de Maria Regina.

VIAJANTES

Pelo hydro-avião da linha gaucha da Panair, chegaram hontem, procedentes de Porto Alegre: dr. João Maximo dos Santos, Angelo Flores da Cunha, sra. Branca Flores da Cunha, dr. Henrique Pagnoncelli, Lelio Campos, dr. Evandro Chagas e Oly L. Dornelles; de Florianopolis: Carlos Pinheiro da Silva e José Mario Monteiro; e de Santos: Hobuyosi Huruya.

Procedentes dos Estados Unidos e com escalas pelo portos do Norte do Brasil, amerissou hontem, ás 15,15 horas, no Aeroporto Santos Dumont, uma aeronave "clipper" da linha internacional da Pan American Airways, trazendo os seguintes passageiros para esta capital: de Miami, Mortimer Monroe Isaacs, Chester B. Welch, Gustave Husson, M. J. Rice e Daniel S. McAfee; de San Juan de Porto Rico: Cyril Deibel e sra. Marion Deibel; de Port of Spain; Joseph Aguirre; de Belém do Pará: dr. Enéas Calandrini Pinheiro, Raymundo Dias Duarte e Antonio Egydio de Souza Aranha; do Recife: Paul Wirz; da cidade do Salvador: Francis V. Eyre, Ary Amarante e Carl Aune; e de Victoria: dr. Augusto Fernandes, senhorinha Maria Fernandes, Hidenosuke Okamoto, Hideo Ueda e Oscar Chaves.

Com destino a Buenos Aires, via Paraguay, parte hoje, ás 6 horas da manhã, do Aeroporto Santos Dumont, um avião "Douglas" da linha internacional da Pan American Airways, conduzindo os seguintes passageiros: para São Paulo: John Phillips e Mortimer Monroe Isaacs; para Curityba: C. L. Tenan; para Assumpção: Carlos A. Hart e Alexandre Grimaldi; e para Buenos Aires: senhorinha Cosstance Levy.

—— De Victoria, chegou hontem á tarde, passageira do "clipper" da Pan American Airways, a senhorinha Maria Fernandes, "Miss Espirito Santo" do Concurso de "Mais Linda Jovem do Brasil" promovido pelos "Diarios Associados".

LUTO

MISSAS

No altar-mós da igreja de São Francisco de Paula será rezada amanhã, sabbado, ás 9 horas, missa de 6.º mez pela alma da sra. d. Constança Valença Camara, virtuosa esposa do dr. Lindolpho Camara, ex-inspector da Alfandega do Rio e progenitora do dr. Edgard Camara, advogado do nosso fôro.

—— Será rezada hoje, ás 8 horas, na igreja de Nossa Senhora de Paz, á rua Anna Nery, missa de 7.º dia, pelo passamento do sr. José Alfredo dos Santos, funccionario do Ministerio da Agricultura.

—— Será rezada hoje, 6ª feira, ás 9 horas, no altar-mór da igreja da Candelaria, missa de 30.º dia por alma do nosso confrade Carlos Manhães. Para esse acto de religião christã, são convidados os collegas e amigos do jornalista tão prematuramente roubado ao convivio dos seus.

Clinica Medico Cirurgica do
Dr. Americo Caparica
CONSULTORIO
RUA VISCONDE DO RIO BRANCO, 31
Elevador — Telep. 22-2949
Diariamente das 4 ás 7 hs.
RESIDENCIA:
R. PAULO FRONTIN, 163
2.º andar — Tel. 22-7804

Mais um transatlantico inglez em cruzeiro turistico á America do Sul

PARTIU DE LIVERPOOL O "LACONIA"

LIVERPOOL, 26 — Partiu hoje desta cidade o transatlantico "Laconia", da Cunard White Star Line, que realiza, pela segunda vez, um cruzeiro turistico á America, levando quasi tres centenas de passageiros.

Depois de escalar em Southampton e de passar pelo Senegal, na Africa Equatorial Franceza, o "Laconia" rumará para o Rio de Janeiro, onde permanecerá tres dias, de 13 a 16 de fevereiro proximo.

Da capital do Brasil, que é a sua escala mais demorada, o referido transatlantico proseguirá em seu cruzeiro, dirigindo-se ao Panamá, ás Antilhas e Bahamas, Florida, Estados Unidos, e Ilha da Madeira, voltando á Inglaterra. — (A. N.)

Excursão Cultural aos Estados Unidos

O PROGRAMMA DESSA INICIATIVA DO TOURING CLUB

O Departamento de Turismo do Touring Club do Brasil está ultimando a organização do programma de sua grande Excursão Cultural aos Estados Unidos, a realizar-se brevemente, em commemoração á Feira Mundial de Nova York e á Exposição Internacional de São Francisco.

Essa excursão, além de seu caracter cultural, terá por fim contribuir para o maior brilho da nossa comparencia áquelles gandes certames, que reunirão excursionistas e delegações do mundo inteiro.

Varios typos de excursão serão postos ao dispôr dos nossos patricios, afim de facilitar ao maior numero possivel o aproveitamento desse ensejo de conhecerem a grande nação do norte do continente.

THEATRO

AS CRITICAS POLITICAS DE "BONECA DE PIXE" INTERESSAM A TODA A GENTE NO THEATRO RECREIO

Margot Louro

A Companhia do Recreio continua a representar ainda por muito tempo a revista carnavalesca "Boneca de pixe", com a intervenção da brilhante estrella Aracy Côrtes, criadora da maioria dos seus successos, e que ao lado de Oscarito, o artista querido das multidões, mantém o prestigo dessa popular casa de diversões. Os numeros de musicas mais cantados no Carnaval estão dentro da feliz revista de Luiz Iglezias e Freire Junior e vividas pelos artistas queridos do nosso theatro mais popular. A revista, que já vae fazer um mez de permanencia em scena tem a defendel-a, além de Aracy e Oscarito, Sarah Nobre, Eva Todor, Margot Louro, Ithy Pirajá, Helena Halike, Pedro Dias, Manoel Vieira, Armando Nascimento, Léo Albano, dentre outros.

Politica, criticas sadias, boa musica, eis a revista "Boneca de pixe", que amanhã tambem dará mantinée da mocidade, ás 16 horas além das sessões da noite.

CAZARRE' VAE INTEGRAR O ELENCO DE JAYME COSTA

Corre com grande insistencia a boa nova de que Cazarré, desistiu de concorrer com sua companhia em organização ao premio do Serviço Nacional de Theatro, para integrar o elenco de Jayme Costa, que a primeiro de março inaugurará a temporada de comedia da Cinelandia, no Rival.

Se de facto Cazarré se decidiu a isso, terá Jayme Costa o melhor "triangulo" da cidade na defesa dos originaes que lhes forem dados a interpretar.

Jayme-Cazarré-Ferreira Maya, constituirão sem duvida um trio de artistas para a interpretação de qualquer genero de papeis centraes, quer sejam comicos ou dramaticos.

Jayme - Cazarré - Maya, já têm dado sobejas provas, através suas innumeras criações, que são capazes de sobreporem-se a todas as difficuldades que se lhes apresentarem nos mais difficeis caracteres a interpretar.

"YAYA' BONECA, NO GYMNASTICO

Continuam no Gymnastico as representações de "Yáyá Boneca". A linda comedia de Fornari, que attingiu as suas 130 representações, é alvo da mesma curiosidade do publico, como se tivesse tido a sua "première" ha oito dias! Hoje, em espectaculo que começa ás oito e tres quartos e termina ás onze e quinze minutos, e amanhã, sabbado, em vesperal, ás 16 horas, continua firme como sempre, "Yáyá Boneca" a comedia que mais sympathias tem obtido de todas as familias cariocas.

COMMENTARIO DA NOITE

Diz a reclame de Jayme Costa que "corre com insistencia a boa nova de que Cazarré desistirá de concorrer no Serviço Nacional de Theatro".

— Vamos ser ironico, mas assim é demais, commentou o Ferreira Maya.

ULTIMA SEMANA
da adoravel comedia em 4 actos de FORNARI
apresentada por
DELORGES
(sob os auspicios do S.N.T.)
no
GYMNASTICO
(unico theatro do Rio com refrigeração)
Esplanada do Castello — Phone 42-4390
Yáyá Boneca
HOJE — ás 20 e 45 horas — termina ás 23 e 15 minutos
Bilhetes á venda das 10 horas em diante no Theatro
Amanhã — Vesperal ás 16 horas — YA'YA' BONECA

Termina a 31 do corrente o prazo para o emplacamento de autos

Terminando a 31 do corrente mez de janeiro o prazo marcado pela lei municipal para o emplacamento de todos os automoveis do Rio de Janeiro, estão sendo convidados os respectivos proprietarios para activarem as providencias a respeito, afim de não incorrerem em multas. Uma vez paga a importancia da respectiva licença, os automobilistas têm um prazo de dez dias para emplacar os seus carros. Não o fazendo dentro desse prazo podem incorrer na pena de apprensão dos vehiculos, sendo impedida a sua circulação com licenças e placas antigas.

Homenagem a um jornalista brasileiro

O ALMOÇO QUE VAE SER OFFERECIDO AO SR. DARIO DE ALMEIDA MAGALHAES

Tendo regressado na semana passada, dos Estados Unidos, onde foi em missão jornalistica, vae o sr. Dario de Almeida Magalhães, director dos Diarios Associados, ser homenageado por seus amigos e admiradores, com um almoço que se realizará no proximo dia 8 de fevereiro, ás 12.30, no Jockey Club.

Falará pelos homenageantes o sr. Assis Chateaubriand.

Já adheriram á homenagem os srs. ministro Gustavo Capanema, dr. Antonio Carlos, dr. Negrão de Lima, professor Mendes Pimentel, dr. Raul Fernandes, dr. Eugenio Gudin, dr. Sampaio Corrêa, Joaquim Inojosa, Assis Chateaubriand, Costa Rego, Jaime de Barros, Bartholomeu Anacleto, Peregrino Junior, Austregesilo de Athayde, Wolf Klabin, Herbert Moses, Leon Bensabat, Augusto Frederico Schmidt, Ricardo Xavier da Silveira, Adauto Cardoso, José Carlos de Macedo Soares, Victor do Espirito Santo, Arnn de Mello, Marcos Carneiro de Mendonça, José Lins, Gabriel Passos, Joaquim Mello, Alceu de Amoroso Lima, Juracy Magalhães, Carlos Mendonça, José Maria Bello, Luiz Galiti, José Lins do Rego, Octavio Tarquinio de Souza, Genolino Amado, Armindo Fontes, Evaldo Lodi e outros.

As listas de adhesão acham-se na Livraria José Olympio, á rua do Ouvidor 110, e na portaria do Jockey Club, á Avenida Rio Branco.

METRO — **HOJE**
PASSEIO, 62 • TELS. 22-6490 E 6141
Dotado de apparelhamento de AR CONDICIONADO e luxuosas poltronas estofadas.
MEIO DIA 14 · 16 · 18 · 20 E 22 HORAS
ELLE ERA MEIO "PANCADA" MAS CORAJOSO; ELLA, SUA ESPOSA, IDEM...
QUANDO AMBOS SE IMPROVISARAM EM "SHERLOCK" POR CAUSA DE UM ENYGMA...

MELVYN DOUGLAS
FLORENCE RICE
CLAIRE DODD · SHEPPERD STRUDWICK
LOUIS CALHERN · NAT PENDLETON
DOUGLAS DUMBRILLE
O DUPLO ENYGMA
(FAST COMPANY)
POLTRONA 4$400 — ESTUDANTES 2$200
Nenhum film estreado no "Metro" será exhibido em outros Cinemas do Rio antes de passados 60 dias de suas exhibições neste Cinema.

AO PUBLICO
A DIRECÇÃO DO "METRO" PARTICIPA AO SEU QUERIDO PUBLICO QUE O PROXIMO CARTAZ DESTE CINEMA SERA' "NANCY TEM TRES AMORES" (Janet Gaynor, Robt. Montgomery e Franchot Tone), FIXANDO-SE O DIA 10 DE FEVEREIRO PARA A ESTRE'A DE "BANANA DA TERRA". A REAPRESENTAÇAO DE "FRA DIAVOLO" SERA' FEITA APO'S AS EXHIBIÇÕES DAQUELLE FILM BRASILEIRO

Tachygraphos obtêm bons empregos
CURSO PRATICO E EFFICIENTE: Rua 1.º de Março n. 6. 3.º andar, sala 4 (Edificio do Paço)

"Insectos do Brasil"

O director da Escola Nacional de Agronomia, sr. Heitor Grillo, esteve hontem no gabinete do ministro Fernando Costa, em companhia do professor Costa Lima, afim de fazer entrega a s. ex. de um exemplar do livro intitulado "Insectos do Brasil", que é a segunda publicação feita por essa Escola.

O livro em apreço, que é de autoria do professor Costa Lima, considerado o maior entomologista do paiz, é um dos mais perfeitos trabalhos do genero, e terá, por certo, larga repercussão em todos os meios scientificos mundiaes pois está primorosamente illustrado e aborda em suas qu,inhentas paginas o assumpto com a precisão e clareza dignas de uma obra dessa importancia e vulto.

O ministro Fernando Costa felicitou o professor Costa Lima pela valiosissima obra que acaba de produzir bem como a Escola Nacional de Agronomia na pessôa de seu director, sr. Heitor Grillo, pela iniciativa de publicação de livros que fazem parte de uma série didactica das mais interessantes e uteis que muito vem enriquecer a bibliographia brasileira no que diz respeito a obras sobre ensino.

O ministro da Agricultura, dada a importancia do livro "Insectos do Brasil", que é um dos maiores trabalhos até hoje publicados pelo Ministerio da Agricultura, determinou a remessa do mesmo as instituições scientificas de todos os paizes e sua distribuição entre os especialistas desse assumpto.

POLTRONA 3$ SEM SELO
CINEAC — AV. RIO BRANCO 181 — O AR DAS Montanhas!
IMPRENSA ANIMADA
Documentarios variedades do mundo e a victoria do
BRASIL - ARGENTINA
TRIANON — TEL. 42-0659 — 42-7360 — SALA AZUL — Chá-Almoços-Bar
ESTUDANTES 1$5 CREANÇAS

Diario Carioca

Anno XII — Numero 3.265 | Rio de Janeiro, Sexta-feira, 27 de Janeiro de 1939 | Praça Tiradentes n.° 77

Ribbentrop em Varsovia

A sua visita é encarada nos circulos autorizados como uma ceremonia que vem sellar o accordo verbal effectuado entre Hitler e o cel. Joseph Beck

Von Ribbentrop

VARSOVIA, 26 — A visita do sr. Joachim von Ribbentrop a Varsovia é encarada nos circulos autorizados como uma ceremonia que vem sellar o accôrdo verbal effectuado entre o chanceller Hitler e o coronel Joseph Beck, em Berchtesgaden, ha quinze dias. O ministro de Estrangeiros do Reich, visitou esta manhã o marechal Smigly Rydz, presidente do Conselho, tendo em seguida almoçado com o presidente Moscicki. Compareceram igualmente ao almoço personalidades polonezas de destaque na politica e na diplomacia. Nos circulos bem informados acredita-se que, tanto nas conversações que manteve hontem á noite com o coronel Beck como por occasião das entrevistas que teve hoje com figuras proeminentes, o sr. von Ribbentrop póde convencer-se de que o accôrdo entre os srs. Hitler e Beck foi geralmente approvado na Polonia. Espera-se que seja esse um dos mais importantes resultados da visita do ministro allemão" Baseados nas declarações realizadas, os circulos autorizados accentuam que o accôrdo verbal de Berchtesgaden, óra "ratificado" em Varsovia, póde ser analysado da seguinte maneira:

1º) — A Polonia permanece uma balança entre Berlim e Moscou.

2º) — As relações teuto-polonesas continuam a ser baseadas na declaração de não-aggressão de 1934. Isso significa que a recente tensão entre o Reich e a Polonia, que estava ameaçando a existencia de um accôrdo assignado sómente ha 5 annos, acha-se presentemente eliminada.

3º) — O pacto de não aggressão teuto-polonez é sómente um instrumento de estabilidade não póde ser usado a favor das ambições allemãs na Europa Oriental.

4º) — A Polonia não adherirá ao pacto anti-communista, mas a cooperação commercial russopoloneza ficará no campo economico, sem reapproximação politica.

5º) — A Allemanha não suscitará uma crise com as questões de Memel e da Ukrania. A propaganda favoravel á Ukrania cessará no territorio do Reich, especialmente em vista da propria concentração allemã, dos pedidos coloniaes da Italia e do desejo de se conseguir uma pausa na situação da Europa Central.

6º) — Não haverá nenhuma approximação especial ao eixo Roma-Berlim. A Polonia continua a manter a sua posição entre os eixos Roma-Berlim e Londres-Paris com o objectivo de permanecer a igual distancia de ambos. Acredita-se, dessa maneira, que presentemente os perigos na Europa Oriental foram afastados. — (U. P.).

Brilha a boa estrella de Daladier

POR 364 VOTOS CONTRA 232 A CAMARA DOS DEPUTADOS APPROVOU A MOÇÃO DE CONFIANÇA NO GOVERNO

Edouard Daladier

PARIS, 26 (Urgente) — A Camara dos Deputados acaba de approvar a moção de confiança no governo Daladier por 364 votos contra 232. — (U. P.)

Causou Enorme Excitação

A descoberta do complot da Guarda de Ferro, em Bucarest, cujo objectivo era a destruição dos principaes edificios publicos

BUCAREST, 26 — A descoberta do complot da Guarda de Ferro, cujo objectivo a destruição dos principaes edificios publicos de Bucarest o que, certamente, acarretaria consideraveis perdas de vida, causou enorme excitação entre o publico. Os conspiradores planejavam primeiramente atirar bombas de gazes asphyxiantes no interior dos immoveis e, em seguida, atear-lhes fogo de longe.

Soube-se que no numero dos edificios destinados a serem destruidos, além dos mencionados no communicado official, figuravam residencias dos membros do governo e, provavelmente, o palacio real. Os jornaes, apparentemente por ordem do governo, abstiveram-se de commentar o caso, limitando-se á publicação do communicado official. Causou consternação especial o facto de, entre os detidos, acharem-se membros proeminentes da sociedade taes como o dr. George Butu, e, conhecido especialistas em molestias internas, genro do fallecido medico John Marinesco, autoridade incontestavel em neorologia que, durante a grande guerra, fez curas admiraveis na Grã Bretanha. Figuram igualmente entre os presos o gerente de importante consortium mineiro Redeventza e o conhecido estudante de theologia, Adenia Robesco, que servia de correio aos conspiradores.

Ignora-se se a Policia conseguiu deter todos os conspiradores. Esta manhã suicidou-se em sua residencia, com um tiro na cabeça, o advogado da Guarda de Ferro, sr. Mircea David, suspeito de estar implicado no caso. A descoberta veio dissipar o engano em que se achava o publico o qual, em vista das listas diariamente publicadas pelo governo, dos nomes de "Guardas de Ferro" que tinham adherido á Frente Nacional, chegara a acreditar que á organização fundada por Codreano não constituia mais um perigo para a ordem publica. Os peritos em assumptos rumenos opinam que a "Guarda de Ferro", como organização, não conta mais presentemente em consequencia da falta de direcção e de fundos. De outro lado, não ha duvidas de que certo numero dos seus membros mais radicaes estão determinados a vingar os chefes e em posição de conseguir os fundos necessarios, como ficou patenteado pelo complot.

O governo está adoptando todas as medidas de precaução possiveis, tanto em Bucarest, como nas provincias, afim de evitar qualquer surpresa. Os palacios reaes, quer o daqui como o de Sinaia, estão severamente guardados. — (U. P.).

Quéda violenta

Na rua Senador Euzebio, n. 222, hontem á tarde, foi victima de violenta quéda, soffrendo fractura da côxa esquerda, o padeiro João de Almeida, branco, de 42 annos, casado, morador á rua Marquez de Sapucahy, n. 35.

Soccorrido pela Assistencia o padeiro accidentado foi, em seguida, removido para o Hospital de Prompto Soccorro e alli internado.

Aggredido a faca em Bangu'

Quando discutia hontem com o torneiro mecanico Alves Teixeira, de 34 annos, casado, morador á rua Recife n. 77, o individuo Jayme de tal, residente á rua Olinda n. 17, em Bangu', perdeu a calma e aggrediu o desaffecto a faca, vibrando-lhe dois golpes no ouvido e nas costas, respectivamente.

A victima foi soccorrida por uma ambulancia do Hospital Carlos Chagas, emquanto o aggressor conseguiu fugir.

As autoridades do 27.° districto policial tomaram conhecimento.

Fugiu para não ser lynchado

LISBOA, 26 — O "Diario de Noticias" publica uma informação do seu correspondente em Castello do Mendo, comarca de Almeida, dizendo que a população daquella localidade, após tocar os sinos em rebate, apedrejou a residencia do sr. José Hilario, o qual se viu obrigado a fugir com a respectiva familia, afim de evitar que o lynchassem. Essa attitude originou-se da transferencia do parocho local, Don Antonio Capello, resultante da influencia do sr. Hilario junto ao bispo da guarda. — (U. P.)

D. Sebastião Leme nomeado Legado Papal

Cardeal D. Sebastião Leme

CIDADE DO VATICANO, 26 — O Cardeal D. Sebastião Leme foi nomeado legado papal ao Primeiro Conselho Plenario do Brasil, a realizar-se no Rio de Janeiro, em maio vindouro. — (U. P.).

Esfaqueado Pelo "Pae de Santo"

MORREU NO PROMPTO SOCCORRO

Foi no dia 23 do corrente. O operario Eugenio Paulino de Souza, de côr preta e 37 annos de idade, solteiro, residente á rua Henrique Mesquita, nº. 20, ao procurar entender-se com o individuo Dilo Guerrina, que é "pae de santo", por este não lhe haver dado geito numa pretensão qualquer, para a qual lhe encommendara uns "trabalhos", foi por elle brutalmente aggredido. Saccando de um sabre de que se encontrava armado, o "pae de terreiro" apunhalou Paulino no abdomem, produzindo-lhe grave ferimento.

Praticado o crime, o feiticeiro fugiu, emquanto sua victima, depois de soccorrida pela Assitencia, foi internada no Hospital de Prompto Soccorro, dados os cuidados reclamados pelo seu estado.

Assim foi que, hontem, á tarde, naquelle estabelecimento hospitalar, não podendo mais resistir aos padecimentos, Eugenio Lima, veiu a fallecer, sendo o cadaver removido para o necroterio do Instituto Medico Legal.

Nada está resolvido

SOBRE A PROPALADA VISITA DO GENERAL CARMONA A' AFRICA ORIENTAL PORTUGUEZA

Presidente Carmona

LISBOA, 26 — O "Diario de Noticias" publicou em sua edição de hontem uma declaração do Ministerio das Colonias dizendo, nada estar resolvido ainda sobre a propalada visita do presidente da Republica, gen. Oscar Carmona á Africa Oriental Portugueza.

O referido orgão accrescenta dizendo saber apenas que o presidente Carmona tem vontade de visitar Moçambique na primeira opportunidade que se lhe offereça. — (U. P.).

CAIU DO BONDE

Ao saltar hontem de um bonde em movimento, no cruzamento das ruas Senador Euzebio e Carmo Netto, o operario Alceano Perez Querido, de 17 annos, solteiro, residente á rua Visconde de Nictheroy n. 34, casa 12, caiu desastradamente. A victima que soffreu fractura exposta do ocipital, foi soccorrida pela Assistencia e internada no H. P. S.

O electrico descarrilou espectacularmente

NÃO HOUVE VICTIMAS

Verificou-se hontem, na rua de São Christovão, um desastre que só mesmo pelo dedo milagroso da providencia não teve outras consequencias a não ser o impedimento do trafego, por algumas horas, naquella rua.

Quando fazia a curva da rua Figueira de Mello para entrar no campo de São Christovão, o bonde da Light n. 158, dirigido pelo motorneiro regulamento n. 5.029, descarrilou espectacularmente.

O electrico, que ia substituir um outro da linha São Januario, não carregava, pois, nenhum passageiro, ao que se deve não ter havido victimas.

Os assaltantes da Directoria Geral de Educação

Foi remettido hontem a Juizo, pelo 1.° delegado auxiliar, o inquerito instaurado para a apurar a responsabilidade dos individuos Frederico Alexandre Fernandes e Firmino Corrêa Madeira, que assaltaram no dia 19 de maio de 1937 a Directoria Geral de Educação, de lá tirando duas machinas de escrever e um relogio.

Os objectos foram levados pelos assaltantes, num automovel, para a residencia de Frederico, á rua Leandro Martins n. 90.

Foi apurado tambem, no respectivo inquerito, a cumplicidade, no caso, de Annibal Rodrigues, Waldemar Tozzi e Epaminondas Faria Peixoto.

Morreu Subitamente

Accommettida, hontem, de um mal subito, falleceu na residencia, antes da chegada da ambulancia da Assistencia, a domestica Joaquina Couto, de 65 annos, viuva, brasileira, moradora á rua Barão de São Felix n. 47. O corpo foi removido pelas autoridades do 9.° districto policial para o Necroterio do Instituto Medico Legal.

Max Schmelling seguiu para o estrangeiro

Max Schmelling

Sr. Schmelling

BERLIM, 26 — Os jornaes informam que o pugilista Max Schmelling, acompanhado de seu treinador Machson, seguiu para o estrangeiro, emquanto os circulos bem informados acreditam que elle seguiu para os Estados Unidos, a bordo do "Bremen". — (U. P.).

Do bonde ao sólo

Hontem á tarde, no largo da Lapa, foi victima de uma quéda de bonde, Octaviano Georgio Penna, branco de 45 annos, viuvo, inspector de vehiculo domicilîado á rua dos Arcos, n. 24.

Tendo soffrido fractura do punho direito, o inspector do trafego foi convenientemente soccorrido pela Assistencia, retirando-se em seguida.

Dois ladrões presos pela policia fluminense

Foram presos em Nictheroy, pela policia fluminense, á rua Benjamin Constant, 547, os individuos Antenor Cabral e Walter Caldas de Figueiredo, ambos residentes nesta capital ás ruas Barão de São Felix n. 40 e Gambôa n. 17, conhecidos ladrões, quando acabavam de furtar uma bolsa contendo 160$000.

Os "descuidistas" foram entregues á Secção de Roubos e Furtos e recolhidos ao xadrez.

Em viagem de inspecção aos portos da Africa do Norte

TOULON, 26 — O vice-almirante Darlan, chefe do Estado Maior da Armada, embarcou no cruzador "Emile Bertin", ás 10.15 horas de hoje, iniciando sua viagem de inspecção aos portos da Africa do Norte, após o que passará em revista a esquadra, quando esta terminar as manobras. — (U. P.).

ESTA' DOENTE?

Quer saber o que tem? Mande nome, edade, residencia, com enveloppe sellado para resposta, á caixa postal n. 3926. — Rio — (D. C.)

Concurso para o premio 1938 a uma obra de autor estrangeiro sobre literatura italiana ou um dos maiores escriptores da Italia

Por disposição do Comité Permanente para os premios San Remo (Italia) sobre literatura e arte, o premio de liras 50 mil (para o anno 1938) será conferido ao autor estrangeiro que, com doutrina e compreensão, tenha illustrado a literatura italiana ou um dos maiores escriptores da Italia.

Os pedidos de admissão ao concurso, subscriptos pelos candidatos, deverão ser dirigidos ao Comitato Permanente Premii — San Remo (Italia) e acompanhados por seis exemplares da obra apresentada.

Os trabalhos deverão chegar ao Comité dentro do dia 31 de janeiro de 1939.

Nenhuma obra poderá ser recebida depois do vencimento do prazo de apresentação.

As obras enviadas não serão devolvidas.

Os communistas impediram o sr. Bonnet de falar, durante 15 minutos

PARIS, 26 — A' certa altura do discurso do sr. Bonnet, os deputados communistas romperam numa assuada que se prolongou por quinze minutos, impedindo o orador de falar.

Serenado o ambiente, o senhor Bonnet declarou:

"Os artigos do sr. Gabriel Peri em "L'Humanité" e as resoluções do Partido Communista demonstram que os communistas querem que a França intervenha em toda a parte".

Os representantes communistas interromperam novamente o orador, gritando: "Mostrae-nos os textos". — (U. P.).

Falleceu Max Bircher-Benner, o pesquizador de phenomenos

ZURICH, 26 — Falleceu hontem, nesta cidade, aos 71 annos de edade, victimado por um collapso cardiaco, o dr. Max Bircher-Benner, mundialmente conhecido como pesquizador dos phenomenos de nutrição por meio de alimentos crús. — (U. P.).

A Missão Aeronautica Militar Brasileira

VISITA A FABRICA DE AVIÕES "CAPRONI", DE MILÃO

MILÃO, 26 — A Missão Aeronautica Militar Brasileira, chefiada pelo coronel Mendes de Moraes, visitou hoje a fabrica de aviões "Caproni" e a de motores "Isotta-Fraschini". — (U. P.).

Vinte e quatro individuos julgados pelo Tribunal Militar de Lisboa

LISBOA, 26 — O Tribunal Militar de Lisboa, presidido pelo coronel Mousinho de Albuquerque, julgou hoje vinte e quatro individuos implicados nos acontecimentos politicos do anno passado, condemnando: — Luiz Antonio Ferreira a quatro annos de prisão; Ernesto Mendonça, a vinte e quatro mezes: João de Assis e Joaquim David Cardoso, a vinte e tres mezes, cada um: Joaquim Peres, a quinze mezes: Delphim Ferreira, a vinte e dois mezes: Rubens Soares, José Baptista da Silva, João Patrio Mello, Eduardo Bramão, João Rodrigues Trindade, Domingos Jorge Ferreira, Raul Galvão e Manuel Rodrigues Ferreira, a doze mezes cada. Todos elles, ao demais, soffreram a perda dos direitos politicos durante cinco annos. Foram absolvidos os senhores Amaro Manuel e Julio Augusto Cordeiro.

O tribunal julgou tambem alguns accusados de distribuição de propaganda subversiva, e condemnou: José Campos Baptista a vinte e um mezes; José Joaquim Ferreira, oito mezes; e Carlos Luiz Craveiro, a cinco mezes. Absolveu Manuel Góes Duarte, Carlos Silva, Alberto Gomes Belnegro e José Costa Faustino. — (U. P.).

C A X A M B U'

Hotel Lopes

Dirigido por Joaquim Lopes e senhora, com excellentes accommodações e apartamentos para casaes e solteiros. Inf.: Quitanda, 33 — Tel: 23-3403. Loja dos Filtros. — B. Santos.

O Centenario de Santos

SANTOS, 26 — A cidade despertou, hoje, sob a intensa vibração do inicio dos festejos commemorativos do centenario da elevação da villa de Santos á categoria de cidade.

Abrindo a serie de festividades, realizou-se ás 8 horas, á Praça Visconde de Mauá, concorrida missa campal, com a presença das altas autoridades civis e militares, personalidades destacadas da sociedade santista, além de representantes do corpo consular estrangeiro. Presidiu a cerimonia o bispo diocesano, d. Paulo Tarso de Campos. A immensa massa popular ouviu toda a missa com o mais profundo respeito.

Proseguindo a execução do programma, que se prolongará até o dia 1 de fevereiro, teve logar imponente desfile militar, na Avenida Presidente Wilson e no qual tomaram parte tropas do Exercito, da Marinha e da Força Publica, além dos atiradores pertencentes aos diversos Tiros de Guerra locaes.

A' passagem das forças, que desfilaram com impeccavel garbo, o povo prorompia em estrepitosas salvas de palmas, ouvindo-se, então, vibrantes vivas ao presidente Getulio Vargas e ao Brasil.

Logo depois as autoridades dirigiram-se ao encontro da caravana do interventor Adhemar de Barros, que foi recebido por entre grandes acclamações populares. — (A. N.).

O 1° Congresso dos Jornalistas Profissionaes do Brasil

Conforme já foi noticiado, por iniciativa do seu thesoureiro, sr. Pedro Timothéo, o Syndicato dos Jornalistas Profissionaes, em combinação com o seu congenere de São Paulo, realizará dentro em breve, nesta capital, o 1° Congresso dos Jornalistas Profissionaes do Brasil.

Hontem, aquelle orgão de classe convocou para o dia 2 de fevereiro proximo, ás 19.30 horas, a commissão coordenadora dos trabalhos, que se compõe dos srs. Carlos Rubens, Nelson Carneiro, Raul de Borja Reis, Martins Carlos e Francisco Alves Pinheiro.

A secretaria do Syndicato tem recebido numerosas adhesões áquelle certame, bem como suggestões e contribuições de trabalhos que serão discutidos pelo plenario do Congresso.

LIVRARIA ALVES

Livros collegiaes e academicos

Encerramento do Concurso de Cartazes do Casino Atlantico

Encerra-se hoje, ás 6 horas da tarde, o prazo para entrega dos originaes para o concurso de cartazes instituido pelo Casino Atlantico, para a propaganda de suas elegantissimas festas de carnaval.

O concurso em questão, que despertou grande interesse entre os profissionaes do desenho, será julgado, como já noticiamos, por uma commissão de tres membros das artes nacionaes. Esta commissão que espera effectuar o julgamento na tarde do dia 28, escolherá os tres melhores trabalhos, que serão premiados com 2:000$000, 700$ e 300$000 respectivamente. Realizar-se-á, após o julgamento, a exposição de todos os originaes concorrentes e nos 8 dias subsequentes a Empresa de Propaganda Public. Ltda. fará a devolução dos cartazes não premiados aos seus autores que os reclamarem no local acima designado.

A Empresa de Propaganda Public. Ltda., á rua Mexico, 164, 10° andar, salas 103/5, tem recebido durante estes dias um numero de cartazes que bem revela o enthusiasmo despertado por este certame por ella organizado para o Casino Atlantico.

Os cartazes premiados passarão a ser de propriedade exclusiva do Casino Atlantico, o qual effectuará immediatamente o pagamento dos premios respectivos.